泰東日報

創刊 光緒三十四年十一月三日 明治四十一年十一月三日

發行人 井口陸造 編輯人 趙忠洸 印刷人 李福綿
社址 大連市飛驒町六十七番地
電話 編輯局 二、四五三四 二、八〇九三 販賣部 二、八〇九一 廣告部 二、八〇九二

價目		
本埠	外埠	廣告
零售每份五分 每月壹元三角	每月一元六角五分半年九元六角全年十九元郵費在內報資先滙	每行(五號字十三字)一日刊費壹元二角、指定特別地位加倍長期另議

政府買收穆稜鐵道

【奉天十三日國通電】穆稜煤鐵公司所有之穆稜鐵道(六十公里)自本年九月一日以來即委託滿鐵經營中、此次同鐵道由滿洲國政府買收、自十二月一日起、以國有鐵道、依然委託滿鐵經營云

黨方鑑及長沙形勢迫緊
重要機關遷移於湖南沅陵
中央軍開始向西移動長沙湘潭不保

【香港十三日國通電】據確消息報道劉雨卿之中央軍第二十六師、(前郭汝棟之四川軍)十二日自湖南省沅陵沿川湘(四川)湖南公路經保靖、永綏達到四川省酉陽、現由東部湖南漸向西部湖南之沅陵、溆浦、辰谿芷江一帶移動之中央軍推定已有十五萬、此等部隊乃係沿湘川(湖南四川)湘黔(湖南貴州)兩公路平坦道路續向四川、貴州方面移動、而中央軍之西遷運動此乃愈爲之本格的開始、再據黨方情報、蔣介石欲將長沙放棄同時、整頓該軍之主力於西部、湖南、四川置中央軍十五萬、貴州十萬、又衡陽如果陷落、向廣西移動十萬使其入境、此種計畫業已將其主要軍事機關之原料移動完了、並聞在貴陽、桂林兩地、擬設置大本營云

【香港十三日國通電】岳州既已陷落、而長沙亦直接的受脅威、對此感有情勢緊迫之蔣介石、十一日急將軍事機關移轉於湖南省西部、其移轉地概爲沅陵、然而長沙湘潭兩地亦見動搖、同方面之住民等、業已開始續向湖南省西部地方避難云

【香港十三日國通電】據確報已放棄湖南防衛之第一線陣地岳州的黨軍、在湘陰泊羅平江線上若干的軍、於湘岳邊區總司令陳誠指揮之下、担任掩護退却部隊、但連戰連敗士氣甚爲沮喪、失其戰意、主力部隊由長沙湘潭兩地、經寧鄉、安化及辰谿大舉向湖南西部移動中、各部隊與其補充部隊主要的是因爲由張治中訓練的湖南壯丁所編成、所以逃走者續出、一方農民因不公平的徵兵制度、不住的徵發和增稅過重、故其投於土匪群者亦多、在湖南東部、南部之山岳地帶有大小土匪團出沒、而就中在第七行政區湖南西部中有數千以上的武裝土兵橫行、軍當局對於該等土匪之討伐亦覺棘手云

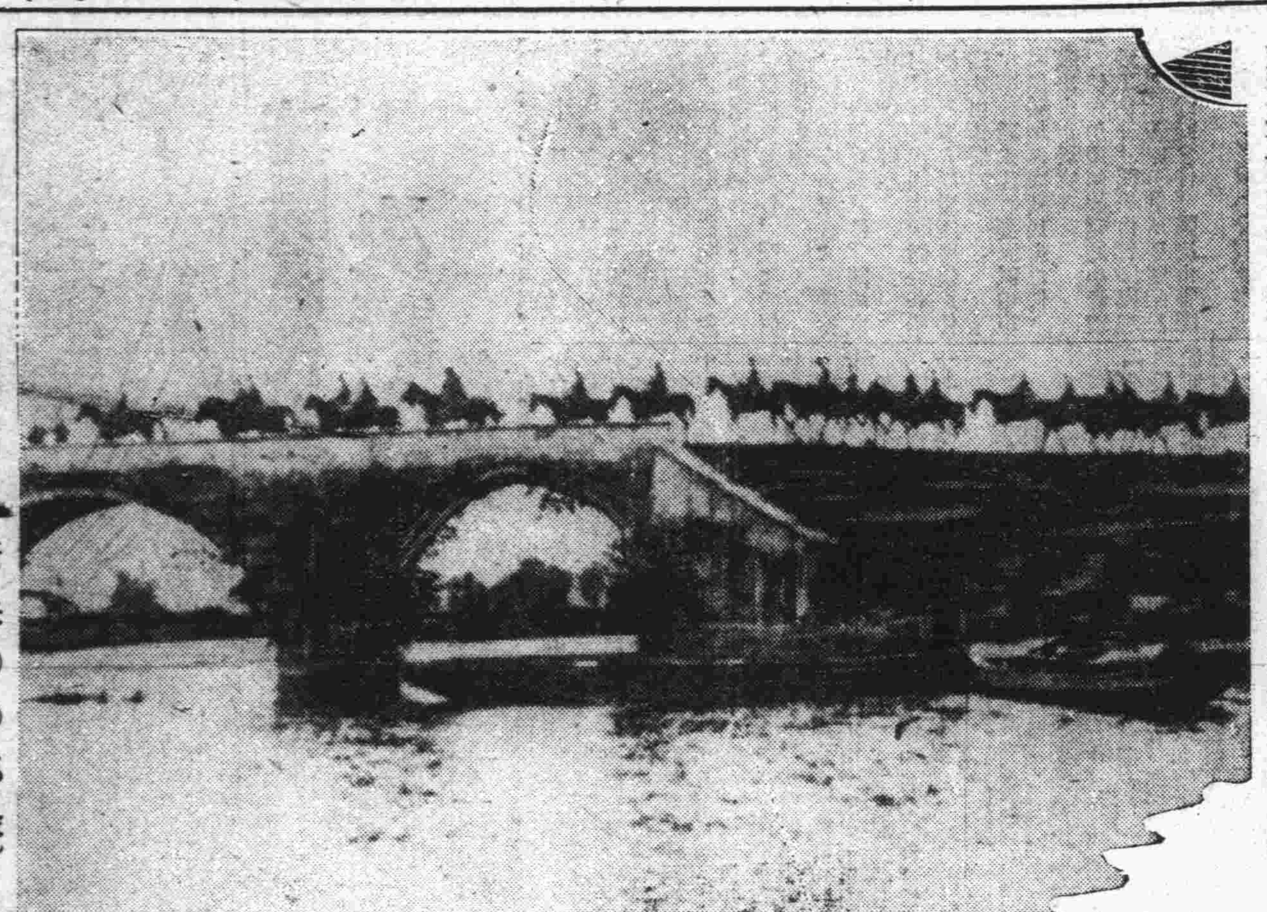

(崇陽附近進擊中之騎兵〇〇部隊)

(圖即由旅館出發赴勤民樓之德國駐滿公使瓦古訥氏)

日滿華經濟懇談會
維新政府代表
王實業部長十五日東渡

【上海十三日國通電】中華民國維新政府實業部長王子惠氏爲代表維新政府出席本月下旬在東京、大阪、福岡各地、舉行之日滿華經濟懇談會、決本月十五日、搭日華連絡船上海丸、由當地出發赴日本、一行除王氏外、並予定上海特別市政府代表蘇錫文氏、實業家代表盛小愚氏等同行、主要之日程如次

十一月十五日自上海出發、十八日午後抵東京、自廿一日迄廿五日、出席經濟懇談會、廿六日迄廿八日、於大阪出席懇談會、廿九日、卅日在福岡出席懇談會、此後一行、赴滿洲出席於新京舉行之同樣懇談會

王實業部長聲明

中華民國維新政府、以中日滿提携、發表擊滅共產黨、拯救多年呻吟於蔣政權之虐政下、受塗炭苦之中國民衆、確立東洋和平爲目標、且華中一帶、向更生中國之建設邁進之事、自勿庸言、此次於東京舉行之中日滿經濟懇談會、由此種意義觀之、余以爲係極保時宜者、不胥茲代表維新政府、得列席此次會議、固勿庸贅述、按華中係中國經濟之中樞、將國內之秩序回復、與民衆以平安、使產業復興之事、誠爲目前之急務也、故於同會議、力說華中建設之重要性、以冀勿以碎身的努力、以完成不胥之此種使命、特懇各界諸彥今後加以指導與援助也

黨國海外進路
今後將以海防爲中心

【海防十三日國通電】據昆明情報、廣東失落後之中國海外通路、今後將專以雷州、溫州及法領印度支那之海防爲經由之路、傳聞國府使英國系之太古怡和兩汽船公司之香港、海口(海南島)北海(廣東)海防(法印)線、增發至最大限度右之傳聞中、珠口法印通路、被重視的桐油、茶、豚毛等中國主要輸出品、今後輸出亦必以海防爲主之模樣、將怡和洋行原來一週一回之不定期海防線、十二日以後至本月末之半月間、增配六回等、日下以必死的往返滿載輸送香港之黨軍軍需、然在同公司買安之中國船數隻將就航云

漢口居民之悲喜生活
不意有若天堂與地獄之差
占據地區與法租界之不同

【漢口十三日國通電】漢口之治安、由日本皇軍之手、殆已恢復常態、各處充滿生氣、反之擁有四、五萬人中國避難民實施獨自行政權之法國租界、若茲者謠言四起、惡疫叢生、顯然與皇軍所據之街道比較、有明暗之別、蓋因在同租界內最近庇列拉大事猖獗、自入本月以來、每日繼續有四、五人之死亡者、如本十日、竟達九名之死亡者、抗日分子、與共產黨員大事暗躍、一方並以「如出外、因日本軍即行强奪」等謠言恐嚇、故一般富者多上其圈套、每間住宅一日三十元之房價、尤先交納一年間之房租、然日軍、爲拯救此等可憐之中國良民、則每晚用X、O、J、D漢口放送局廣播曰、「日本軍、對善良之中國人、決非酷苦、雖在避難地受苦者、由日本軍之手、已各自返家矣」此實爲同租界內之惡疫、食料難、物價昂貴所苦之中國人的救星

瓦古訥初代公使
在國都發表聲明書

【新京十三日電】初代瓦古訥德公使、於信任狀捧呈式後、十二日午前十一時四十分在大和旅館、與在京日滿德新聞通信記者團會見、發表如左聲明書

於本日恭向皇帝陛下捧呈之有光榮的信任狀中、希特拉總統曾强調在新京開設德國公使館、爲表現存於德滿兩國間之親善關係、頗爲適當者、爲駐滿初代德國公使之余、任命兩國政府於本年五月十二日締結修好條約之五相交換公使、深願希依兩國家與兩國民、促成永久的幸福結果、故余對德滿親善、盡力遂行我總統之願望及意思、爲余之光榮的任務、兩國民之親善關係堪証富有幾多之將來性担當樹立通商關係者、余言明德國國民、以對滿洲國經濟的建設之大使命、與以尨大之關心、德滿間之經濟關係、據於本年九月十四日之新貿易協定、已被擴大、余爲將來盡力、對此事貢獻、同時、在國民生活之一切分野、增進相互的理解實現一切文化的科學的協力、尤欲盡力、德滿間之親善關係、對德滿兩國間之親善、順應最理想的之事、余相信、不外對兩國民之幸福、與維持世界平和之强化的協調、特殊的保証、係由希特拉總統之活動力之邁進的政治、完成强力之新國家体之我德意志國、祈滿洲國之成功、今覩發展之首都新京、得能開始余之公務之事余非常欣喜、希望言論機關之諸位、余爲增進德滿親善大任務之遂行時、常與理解之協力與援助、於新京

一九三八年十一月十二日
瓦古訥博士

瓦古訥德公使
正式訪問張總理

【新京十三日電】信任狀捧呈式後之瓦古訥德國公使、十二日午後二時、携公使館參事官兼奉天德國領事齊尼爾德倫氏由外務局丁交際科長作嚮導、於國務院、正式訪問張國務總理、午前十一時十分、在宮內府親見皇帝陛下、恭遞捧呈信任狀之旨及寄言、貢獻滿德兩國親善强化、於兩者作堅固之握手、同十五分、辭去國務院

因蘇聯肅清工作
外交官之更迭

【哈爾濱十三日電】蘇聯政府鑑於以親英美主義爲基調之李特維諾夫外交之失敗、不斷的罷免或檢擧大公使級旣成外交官並對其後任多擢拔無名之少壯外交官、故赤色外交陣營、現動搖之色、最近出里內夫大使失脚後、久成空席之駐德大使、今判明已任新人密爾加維夫、再蘇淸外交官名士之主要者如左

一、召還檢擧
特維雅諾夫斯基(駐美)
史里志(法國)

一、暗殺未遂
在比利時前駐土耳其、瑞典海軍武官 索鮑里夫

一、檢擧槍斃
駐立陶宛公使伯特里斯基
皮諾布萊夫(波蘭)
內務人民委員部長巴爾克夫
外務人民委員部西歐部長
維普赫爾克
蘇聯聯合書記 埃科羅夫
外務人民委員部第三部長 耐曼
駐保加利亞公使萊斯克里尼克夫
駐法武官薩德夫斯基
駐諾爾塊公使亞克鮑志基

一、逃亡
駐羅馬尼亞公使 歐夫特羅夫斯基

閻錫山軍千五百
幾被日軍潰滅

【運城十三日國通電】自本月七日夜至八日晨、日軍室谷、森本各部隊、猛擊山西北方三路李村(聞喜西南約二八公里)潛入之閻錫山系敵軍約千五百名、敵軍遺棄屍体六百潰走、再自四日迄七日、歷四日間、蟠據於解縣廠城南方中條山麓之敵軍四千名、日軍岩印部隊自東方、眞野部隊由西方包圍攻擊、敵軍受殲滅的打擊向南方潰走、敵軍遺棄死体七百具並得鹵獲品多數

對北滿討匪之英靈
執行合同告別式

【哈爾濱十三日電】恭迎北滿討匪壯烈戰死、樹立赫赫武勳之英靈〇〇柱哈爾濱駐屯軍司令部主辦之合同告別式、十二日午後二時、在西本願寺別院盛大執行、遺骨、預定以十三日午前九時四十五分發列車、無言作歸國之凱旋

瓦公使訪問
磯谷參謀長

【新京十三日電】正式訪問張……也

臨逃拐帶軍費五百萬元
余漢謀之卑劣行爲

【香港十三日國通電】因放棄廣東招來蔣政權側與華僑方面莫大之怨恨的余漢謀、發表繼續抗戰之談話、或提出辭職、盛囂於新聞上、但究竟是在何處、皆居所不明、因此更暴露其今日紙上之虛爲矣、即據中國報上所載、十月十六日由蔣介石處領到廣東防衛軍費三百萬元之余漢謀、忽揭下抗戰之招牌、更暗中由廣東省銀行持出二百萬元而潛踪、一方廣東民衆自衛團指導者蔣光鼐、蔡廷楷並第四路軍第一軍長香翰屛等諸將領、因日軍急追、不拘其生命已危、最近竟頻宣傳以遊擊戰術攪亂日軍後方、據觀彼等之實際的目的、乃此次余漢謀之違約、並爲挽回從來由華僑方面與彼以財政的援助之庸愚的計畫、誠不値之一笑

對中小鐵鋼
業者之失業對策
明春將移民滿洲

【大阪十三日國通電】大阪府鐵鋼統制、對於中小鐵鋼業者之失業防止策會費盡心力、擬將此等業者加入滿洲國移民中、於是招請於最近已來阪之滿洲國總務廳神田參事官高橋商工事務官及其他關係者、十一日在大阪工業會協議結果、待明春解冰期、以十家族爲一單位而各行移民已內定云

武漢遊擊隊
一網打盡

【漢口十三日國通電】皇軍占領後之武漢、與治安確立之同時、早已充滿復興氣運、中國商人及商店開店者、亦逐日增加、然數日來、不祥之發火事件續發與明朗武漢之建設、投一暗影、軍當局爲究明眞相着手調查之結果、知係黨方遊擊隊放火班所爲、十一日將犯人悉與檢擧、彼等在日軍入城之同時、即行有組織的在市內空屋等放火、以妨害武漢之復興、圖攪亂治安、似更有相當連累者模樣、日軍對此等不逞徒輩、今後決與以斷乎嚴罰方針處之云

文官考試要領
十二日發表

【新京十三日國通電】基於以前公布之文官令高等文官考試「一般文官」、並詮衡(技術官)實施要領、十二日業已發表、關於該文官令之趣旨仍未徹底、故對此事已有種種之批評是以頗堪注目者、當該考試並詮衡要領中之考查既不偏於學術而又重視人物、考慮旣往之勤務成績、即滿洲國文官登用之特色、的對一般文官受驗者考試之要領、大要如左、而技術者之詮衡實施要領亦略同一、按文官考試委員會官制所定之委員會並置有分科委員會担當考試

一、考試施行期日、大体登格考試在每年二月、適格考試爲六月、採用考試中學術考查五月、人物考查定爲九月

一、考試施行地

由考試委員長指定之

(一)學術考查中登格考試、爲分科委員會所在地、採用考試爲新京、奉天、哈爾濱

(二)語學考查在分科委員會所在地實行

(三)執務能力考查亦同樣

(四)人物調查在新京實行

一、審查方法

(一)經過採用適格登格之三考試、對智的方面考查、與人物之考查更得最重施行

(二)關於學術試驗對基礎知識有無與其他應用能力亦併行考查

(三)經過各考試、更重視既往之勤務成績

(四)語學考查、實用重點爲筆記、並口述其程度爲語學檢定考試之三等程度

討伐石友三軍
包圍線非常縮小

【徐州十三日國通電】日軍〇〇部隊之討伐石友三戰、着々進展、石友三竟巧妙潛出迅速果敢的日本皇軍之作戰網、向北方逃亡矣、但南方退路完全被遮斷、今已進退維谷、其運命只時間問題耳、敵第百八十一軍、均脫去其正規軍正服、換着便衣潛藏於各部落、八日立古森田兩部隊、實行攻擊泗縣之際、由占領後之檢索、鑑於第五戰區第五遊擊隊司令孫伯文歷然存在、故日軍只待敵之自壞作用、對於各縣城各部落急襲、行以徹底的搜索的北川、溧田、立古、高見、齊藤、田邊各部隊、衝冒急激的寒氣、保持緊密連絡、擧其全力肅淸宿縣、固鎭、泗縣、五河之包圍圈內、一方對於由澮河再向南方逃亡之敵、國枝飛行隊、投下如雨之炸彈續行壯烈的掃蕩

經濟懇談會
滿洲側代表

【新京十三日電】日滿華經濟懇談會自本月廿一日迄廿五日東京自廿六日迄廿八日、大阪自廿九日迄卅日、福岡、十二月二、三日於新京各別舉行、滿洲側代表已決定如左

呂產業部大臣
岸產業部次長
青木金融司長
小野企畫處參事官
田中中銀總裁
丁電業社長
馮滿業副總裁
海上中銀理事
高橋興銀理事
神尾金融合作社副理事長
石田奉天商工會會長

對英美法之回答
十四日通告

【東京十三日國通電】關於揚子江自由航行、七日英、美、法三國政府之申請、外務、海軍兩當局協議之結果、十四日有田外相向在京英、美、法三國大使、通達右回答公文、而在右公文中、表明現在猶爲作戰行動地域、尙非容許第三國船舶自由航行時機之旨、求其諒解云

破壞長沙飛行場
黨軍狼狽醜態可哂

【〇〇十三日國通電】據十二日日飛行機之偵察、岳州陷落黨軍狼狽、現已開始破壞長沙飛行場

西川伍長戰死

【徐州十三日國通電】七日夜於睢寧〇〇部隊之石友三部隊討伐戰、北川部隊、森田部隊西川平吉(滋賀縣)伍長壯烈戰死

罷免敗將余漢謀
何應欽繼其後任

【香港十三日國通電】據廣西省桂林來電、蔣介石本月初於湖南省衡陽召開首腦部會議、決議免敗將余漢謀、任命何應欽爲第四戰區司令、同時徹底的改組廣東省政府、更調吳鐵城以下各廳長

高等文官合格
錄用者氏名

高等文官試驗合格滿人正式錄用者氏名如左(括弧內爲原籍)

周復顯(關東州)李殿培(陵中縣)徐毅芳(瀋陽縣)王樹春(關東州)何裕昌(瀋陽縣)燕文良(遼陽縣)程德雲(遼陽縣)李文棟(關東州)劉雅忱(開原縣)任寶善(奉天市)薛茂先(撫泉縣)侯萬鎰(蓋平縣)于溪山(長白縣)劉恩武(哈爾濱市)劉福星(錦州市)楊景儒(瀋陽縣)楊子培(新京市)劉冠麟(伊通縣)曹家業(關東州)盧明哲(遼陽縣)于紹文(關東州)楊國彬(撫順縣)劉富民(通化縣)劉萬宏(關東州)高丕埼(關東州)

今日出版一大張

嫖客偷竊妓女

【撫順】天氣地之大。無奇不有。偷兒的手段。也愈演愈妙。日前。撫順平康里金勣班玉翠處。突來一不速之客。聲言拉鋪雲雨已畢。該客竟將該妓之綠毛繩褲子穿走。待玉翠發覺該人已無影無踪矣

瀋陽區代表會議 決議提出各事項
各項提案共計二十二件

【奉天】協和會奉天市本部。於本月十一日午前九時半。在市公署大禮堂。開瀋陽區分會代表會議。已誌本報。茲當日出席各分會代表約六十餘名。悉心討論提出之議案。經約十小時。於午後七時許閉會。對各項提案議決辦法如下

一、糧商交易之件。議決設置委員會處理
二、關於屠宰商組合。應嚴禁改善。以釋民團之件。議決由市署警廳處理
三、關於滿洲國度量衡於各學校內教育方面徹底要望之件議決由市署處理
四、關於請求建設瀋海區地市場繁興地面而利民生之件。議決由市署處理
五、住戶房屋傾塌變通小修理動工之件。議決由警廳處理
六、關於警察分駐所要望架設公衆電話之件。議決由警廳處理
七、市行政區域與警察管轄區要望一致之件。議決由警廳處理
八、水道敷設料金減少要望之件。議決由市公署處理
九、關於建築許可申請並建築竣工對申請檢查速急措置要望之件。議決提出市聯
十、建築許可之件。議決由警廳處理
十一、爲市民貧困吸食阿片者宜嚴禁取締。以絕盜匪之發生。議決由市署處理
十二、煤炭減價之件。議決由滿日商事多量輸入
十三、分會事務所要望電話局架設電話之件。議決由市本部處理
十四、關於路燈費增加原委請協議之件。議決由電業局處理
十五、黃汽車增添之件。議決由交通公司處理
十六、乘客用私營自動車賃金採用米突計算以求公平之件議決由警廳處理
十七、家屋稅請照賃貸價格免去估計之件。議決由稅捐局稅務監督署處理
十八、關於同善堂前所有之市瀋掃除隊急速移動適當場所之件。議決由市公署處理
十九、關於爐灰傾倒場所之件議決由市署處理
二十、關於學生畢業升學証明困難之件。議決由警廳處理
二十一、爲冒充協和會員假借協和會名義蔽許市民請嚴禁
二十二、關於救濟貧民以期普及協和目的之件。議決由市公署處理

國民精神強調週間 當局正在籌備之中

【公主嶺】懷德縣當屬。鑑於國民精神強調週間。爲期迫近遂即着手籌備。以便期屆順利進行。値此時局重大之下。而一般國民。應如何振刷精神。以作軍事之後援。官府雖然首政主體。領導於前。而吾人民尤宜履行於後。俾期官民協手共向建國線上邁進。始能奠定國祚綿長。東亞和平。爲謀國民精神努力。責任義務之徹底故定月之十。一。二。等日。假公會堂等處舉行紀念週間式典。並開映畫講演大會。及詔書捧讀式典等行事。屆時一般商民須往參加云

警廳對冬期火事 擬定有效防止方法

【鐵嶺】鐵嶺警察廳保安科。査冬期到來。加之邇來天寒愈烈。故爲取暖關係易生火警。關於根本有效防止方法。業經擬定。將於月內由警察廳舉行防火宣傳週間。一面聯合市署向市民普遍宣傳張貼防火標語宣傳畫。目下正在準備中就緒後即實施云

奉省長蒞開視察

【孫家台】奉天省省長金榮桂氏。於十日午前十一時五分之列車。率同隨員蒞開視察。開縣日滿官民及各團體代表。均先集於滿鐵驛頭。舉行盛大之熱烈歡迎。茲將金省長留開視察之日程訪誌於次

十一月十日十一時五分到站應接於車站接待室。蒞站歡迎者拜晤晝餐後至開原神社參拜。遂入開原縣城。至縣公署視察午後四時廿五分。至國民高等學校視察同四時三十五分。至開原城街公所視察。並訓示

十一月十一日午後一時八分車離開南行

以上爲視察動向之大概。臨時或有變更云

海城八岔溝 近發現古物
農民挖掘菜窖獲得

【海城】邑東南距城六十里二區八岔溝農民黃開福茲爲天冷。欲儲藏各種菜蔬。因在園內掘一菜窖。正在掘下方四五尺深。忽覺有物甚硬。細加檢視。爲一綠銹斑爛之古銅盆。接續掘下。繼獲大量古瓶古碗。因有歷史價値。現已送縣。由禮教股保存。一般鑑爲唐代古物。未知確否。容訪再誌云

奸商販賣捲煙 私行抬高價格

【公主嶺】本市河北東順福啓東捲烟代理店所發售之各牌捲烟。乃本固定之價格分售。而一般貪利之奸商。以爲有機可乘。雖由啓東康價領出。每至零售。則必高抬其價。偶有官署調査。即僞言妥報。有時購烟者視其階級。或衣華服者。以訓可廉價售與。或云無烟。以避其隙。對於一般平人。即索高價。假如小粉刀零售每盒一角。馬吉力一角五分。大粉刀一角七分。司令八分。哈德門七分、以上一經調査啓東代理店。即知實價若干。似此奸商居奇。未免含有暴利。該商倘能急流勇退。公平交易。倘可避免暴利取締之嫌云

地整局於月末 停止測量

【瓦房店】復縣地籍整理局。外部繪圖測量之作業。係由縣屬第二區地面做起。預定將來再從三區陸續測繪至八九區。然後處理第一區管內事宜。以竟全功。據聞現因雪飛六出時逾九秋。一般員司。猶且涉水登山。未免寒苦。擬於十一月末。約將二區地籍整理竣緒。回年前例應暫停測量工作。回返內局。而實行內部作業云

運輸復興 商民稱便

【安圖】今夏解冰時。道路泥濘。鐵路局自動車應時停運。今因道路修葺完善。鐵路局現已着手籌備沿道事務所。不久一交通靈活。運費低減。百貨鑽集。商民稱便云

各區防空隊員 繼續積極訓練

【鐵嶺】本市各區內。此次因防空演習關係。於市區內抽選義勇奉公隊員。並於燈火管制時特別的活動。故今後協和會市本部對各市區協和義勇奉公隊。開始繼續積極訓練。其中除官廳會社奉公隊除外。餘則各區奉公隊統由隊長以下幹部假就近各學校休育場訓練。達成短期內協和義勇奉公隊員精神。而協和會鐵嶺市本部。鑑於市內各區奉公隊班長等重要人員。須明了義勇奉公隊責任今後所担責任等重大。期一致徹底計。近來連日集於市本部內。由協和會等首腦詳加指示預料奉公隊短期成績如何。頗爲注目云

省長視察行政 對屬訓話

【北鎭】縣公署庶務。行政。財務。教育。警務。各事項。由縣長李端凝氏報告終了後。復經姜省長詳加詢問。結果成績頗爲良好。又到街公所視察而蕭街長之報告。亦甚敏捷完善。並無瑕疵之可指。茲將該省長訓詞。暨李縣長答詞。分晰揭載如左

姜省長訓話謂。現在世界的精神。就是日滿協和。互相親善。加謀我國家政治之完成。追附友邦良好各種策略的嚆矢。以期先後媲美。是所盼望的。至於街村政務之育成。力求產業開發。而資利國利民。要大家努力的

縣長李公端凝答謂。頃奉省長訓示。均是國計民生的要素。大家要特別徹底注意。努力覺悟。一致進行。以求縣中各種庶政及產業開發之良好結果。吾不愧爲民領導而賴大家協力的厚意。方不負省長訓示之至意焉

吉市猪肉擬漲價
攝照像片亦減少張數

【吉林】隨一般物之騰昂。凡百貨物價格。皆有欲提漲之形勢。然因暴利取締之關係。不能隨意高漲。本市猪肉商因近來肩猪價高。故呈請漲價。後經警察當局駁斥不准。故此刻仍照原價售賣云

又本市照像同業公會。因照像原料價格騰漲。故該同業人員議定呈請當局。關於價格另行改訂。然吉林警察廳。基諸暴利取締之要旨。未准所請。茲復經該同業人員議定。照像每份減爲二片（原每份三片）如欲加片。再加價云

讀書週間實施 圖畫展覽會

【岫岩】邑教育當局。爲提倡社會教育計。特開辦讀書週間圖書及圖畫展覽會。其佈告共分五項（一）地址社會教育館南屋（二）日期自本月九日起至十三日止（三）展覽品圖書圖畫。及山水。人物。花卉等（四）留聲機放送（五）歡迎一般民衆。踴躍參觀云

街公所調查 勞工及車輛

【北鎭】街公所於十一月九日召集各區長會議。調查城廂所屬之各項勞工人數。以及各種車輛數。日通過各區。赶緊依限具報。以憑彙轉云

縣佈告全縣民衆 宜養成樸素民風

【撫順】鑒於宜養成民心完善之縣署。以收到之匿名信。無日無之。此種現象。實屬不良蓋緣民心凋蔽故也。日昨乃下令佈告。凡我縣民。宜速養樸素之風。人人自重。務須各善躬行。各保厥躬。以不愧爲滿洲國民之一份子。而完成我建國理想的途程云

爲期人地適宜 人事之小異動

【吉林】吉林省爲期人地之適宜。故人事小有異動。以便事務圓滑遂行。茲將異動者列左

一、吉林省屬官。阿部清次郎任吉林省公署警務廳特務科特務股長
二、雙陽縣警佐。前野謙一郎任吉林省公署警務廳警務科規劃股長

省廳派員蒞縣 勘驗第七區堤防

【海城】奉天省公署土木廳劉技佐。於月之十日蒞海。爲勘查七區韭菜台一帶堤防。因歷年開堤。致擴成水患。謀徹底瞭解此內案。計劃根治方策。爲達到王道國策。期解除人民之倒懸。由災區一變而爲生產區一舉兩得。縣土地股派吏員偕往。乘汽車出發現場云

繳納土地稅 手續更新

【北鎭】縣公署佈告。今歲申報土地台賬。既經整理。所有百姓。今秋納稅。自無週折之虞。但由署事先發給一種通知書。凡有納稅義務者。於奉到通知後。持之赴財務科完納稅欵畢。然後發給一種領收証。以便存查。與粮票無異云

女工戀秘探 雙雙携手潛逃

【奉天】北市場警察署管界。皇寺新預里門牌五號住戶張某現賦閑家中。生女蘭英。年十七歲。貌頗不惡。在日本站某工廠充當女工。所得工資。以補家用。有杜德荃者。現年二十一歲。爲某官廳秘探。與蘭英結識。日久遂發生戀愛。而結成非解不娶。非郎不嫁之孽緣。無奈張某頑固。不久蘭英自由擇配。伊無法。於本月十一日乘赶工廠作工之機會。乃與杜某逃走。伊父發覺後。當急報警査找云

省郵務管理局 派員蒞北視察

【北鎭】縣郵政局於十一月十日午後二時許。由錦州郵政管理局。派來屬官某氏。蒞北視察郵務。大約畢事後。赴日即行他往云

警護隊長出巡各驛 招開警備愛路會議

【甘旗卡】彰武鐵路警護隊。蒞任新任隊長粟林嘉太郎氏。於月之九日午後一時抵甘站。各機關首腦士紳民衆等。至站熱例歡迎。即出巡各驛。並述愛護村區村長。青年組少年隊並參加警備愛路會。於午後一時半開會演說。便人民徹底了解愛路之目的。與防共之關係以及東亞永久之和平。本鎭警察署長。色旺扎布氏。對市民亦有懇切之講演。商民均皆面示喜色。至午後三時始散云

成衣要求增資 自釀罷工風潮

【鐵嶺】本市成衣匠。當皆於各成衣舖內做工。有賺月薪者或零件賺若干者不等。以前數月該等斯業及斯藝者。異常蕭條、現屆初冬之際。正所謂忙更冬衣時。故各成衣舖頓現活躍。做衣服者多而加多。非特成衣舖執事楊眉吐氣不講工人道德。同時成衣匠亦要求執事增加薪金或做零活增價。不知何故。近日全市成衣匠竟大罷工。不漲薪金或加價即告停止不得已由成衣行關係領袖向警察廳請求增加衣服工價。並述備人罷工等。査此際各成衣舖正當忙碌時。獲利自亦可觀。做零件掙錢之成衣匠亦較前數月多得數倍。然竟應時要求漲金而罷工。眞所謂事由佳還要高抬價而想大獲其利。此事成衣執事及成衣匠雖免聯合一起而作的把戲。當此力行取締暴利並安定國民生活時。警察廳定難准許。故工商人往往利用機會。作其夢裏發財之舉。顧

郵職員養成所 招考本科學生

【新京】郵政職員養成所爲滿洲國官吏不可缺之根本信念。及企圖其涵養與確立起見。且教授郵政事業上必須之學術。及實務。以養成優秀職員爲目的。是故目下正在募集本科學生。至於一切詳細須參考十一月十四日政府公報所載之公告

開豐路協和義勇隊 舉行分隊結成式

【孫家台】本市開豐路會社。於十日午十二時。該協和分會於社內俱樂部舉行協和義勇奉公分隊之假結成式。並溝解組織意義及說明規則等。凡該會會員年齡於二十歲以上。三十五歲以下者。於無防碍公務時均須屆時參加。以示報國之赤誠。並預期加入於開原所組之義勇隊。同施防護工作云

以辦理應募之手續。但該養成所學生其在所中發給所需之學費。更於適當之時期內。能任爲甲種委任官試補。同時並能受同官同等之待遇云

再康德六年之第一期生。現已開始招生。招收人數約百人。是滿十六歲以上。二十六歲未滿之滿洲國人男子。皆可投考。惟須受高等國民學校教育及同等學力者。學術考查定十二月十日至十一日云

文昌閣交易場 山繭紛至

【岫岩】縣農事合作社。於文昌閣外設立交易場一處。以便農民之買賣。近數日來。天氣漸冷。皆要製作棉衣。急待錢用。所以川繭紛紛而來云

內務局視察員 來撫視察行政

【撫順】滿洲國政府。爲整頓地方行政。特由國務院內務局派員。赴各地視察一切之行政十日即可來撫。因此縣公署各科。竟整理一切卷宗。以備查閱云

備荒粮石 失愼焚毀

【撫順】縣下二區撫西村之備荒粮石。係在該附村黃旗營子地點。存於某民戶院內。日前不知因何。突然起火。致全部備荒粮石完全焚毀。殊爲可惜云

蒞任整理隊務 龔雲部隊長

【安圖】滿軍龔雲部隊長。龔雲章氏。於本月一日。經官民商及學校師生等歡迎中蒞安。當即下榻部隊。翌晨偕同梁副官范連長等至各機關拜謁。按部隊長少年俊傑。英爽威儀。前曾任間島旅部少校參謀。今榮昇部隊長。當更一番策勵。以克厥職云

縣測量河基 謀根治水患

【海城】縣公署行政科土木股現正測量五區牛庄一帶窪地。謀掘河洩水。解除歷年水患。力行根治之策。現已測至小碼頭。不久測竣。入手開掘云

徵發民夫修縣道

【安圖】本縣處邊陲。交通梗塞。而縣道雖經修築。但以夏季雨水連綿。塌毀不堪。縣當局有鑒及此乃徵發民夫。分派修葺。不久原狀恢復。交通稱便云

稅捐局整理稅收

【安圖】稅捐局長秦鈞銘氏。自蒞任以來。對於本局事務。澈清整理微毫不苟。素被商民稱譽。今秋爲整理國家稅收。遂派員嚴查各商印紙。以免稅收遺漏。結果計漏犯者雜貨商和裕興及三合福等商號

確保馬路堅固 再施撒油墊沙

【海城】驛前馬路。爲求永久確保堅固性。今又撒布臭油墊沙。以利交通。藉整觀瞻云

農事合作社開 農產品評會

【東豐】農事合作社假縣立中央國民學校校舍之一部。於月之五六七三日間。開催農產品評會。將縣境內各村屯之物產油糖菜藥嗜纖蔬加工品及農具機械等陳列於會場參觀者。每日竟達千餘人之盛云

合作社踴躍貸欵

【寧城】金融合作社。寧城出張所。自遷入新社址以來。日間貸欵者。非常踴躍。惟須先納入社費一元。即爲社員一份子。或信用貸欵。或抵押貸欵其手續甚爲簡捷。一般農民紛紛入社。持契告貸者。每日數百人之多。足見地方錢法奇窘。若非該社之調劑。農民必遭拮据。似此放貸。殊與人民生活。極有神益云

防空演習雖暫告終 家庭防護仍須準備

【鐵嶺】本市防空演習。自本月三日以來至七日止。共五日間實行防空訓練及檢點。就中以六七兩日之燈火管制關係甚重。實施結果尤佳。僅有少數無知市民懸罩疏漏。此項懈事今後當局斷然使其徹底注意。一方關於防空時一般家庭防空之設施。目下雖因防空演習一時中止。但各戶仍須加防空準備。並對防空知識必要者。更宜充分了解。以便再施行防空演習號令一下。防空上無遺漏云

爲助夫覓職業 李氏失節遭寃
張代書得乖又詐財

【奉天】張輔卿者。現住工業區。操瓦匠手藝。因無工作。在工業區國民大戲院充當電影技師助手。每日得工資五角。不敷家中日用。其妻李氏。年十八歲。見家庭頗苦。欲輔佐其夫。遂託北市場發舒里老媼王李氏代爲找事。王李氏即將李氏介紹附近張某家中。張年六十歲。操代書業。年雖老而好漁色。覩李氏之美。幾乎忘其姓。當即滿口應成。予李氏找事。日前乃將李氏領至大西關連宗寺胡同劉姓家中。施行誘惑手段。將李氏强行姦污。李氏雖受其害。而敢怒不敢言。張代書得乖。而意猶未足。復於日前控李氏於檢察廳。僞稱李氏欲作其任婦。曾交李氏國幣四十元等語。李氏失節復受其寃。張代書可謂不仁矣

呂王兩局長交替

【北鎭】郵政局長王承棟氏。

「欲圖救國必先反共」 南京反共救國民衆大會
宣言文電致我政府首腦

【新京】中華民國聯合委員會北京臨時政府委員長與維新政府。廣州自治會。武漢自治會厚和蒙疆自治政府等。會合於本月六日在南京舉開之南京反共救國民衆大會。其宣言文。於十二日已致電張國務總理大臣以下各部大臣。茲將反共救國大會宣言錄左

▲南京反共救國民衆大會宣言

中華民國聯合委員會。北京臨時政府委員長。各總長。南京維新政府兩院長。七部長。廣州自治會。武漢自治會。厚和蒙疆自治政府委員長。王公部長鈞鑒。本日反共救國民衆大會到者十餘萬人。決議宣言。共產黨爲現代之洪水猛獸。婦孺皆知。乃蔣氏黨徒當困處廣州一籌莫展之際。爲欲得蘇俄之援助。以奪取政權。不惜引狼入室。實行聯俄容共。共產之毒燄。得侵入中土十年以來。各省同胞固已飽嘗其苦矣。試讀舊政府民國二十年五月間。關於共產黨在江西焚殺之報告。則共產黨罪惡已見一斑。計人民被殺害者十八萬六千。逃難在外者二百十萬。房屋被焚毀者十萬以上。財產損失六萬三千萬元以上。一省破壞如此。嗚呼生命財產誰不愛惜。而被共黨之他省其數更足以駭人。合殺之慘之。毫無顧忌。其大背天理滅絕人性。歷史上著名惡魔之黃巢。李闖。張獻忠等尤不能及其萬一也。共匪所行之焚燒屠殺行同盜寇。以其所爲逞其所欲。殆非至亡我國滅我種不止。蓋共產黨人以無祖國自誇。而奉蘇俄爲盟主。受其豢養供其指揮。舉凡出賣國家民族靡不唯第三國際之命是從處心積慮實欲將我既有之文化道德。社會制度。經濟基礎破壞無遺。使國土盡爲廢墟人民悉爲餓殍。建立暴民專政。而乘全休之利益。使我國變爲蘇俄之附庸。及第三國際之應犬至是我數千年文明古國。乃眞正陸沉。四萬萬同胞更陷于萬刼不復之地矣。東西各國洞燭共黨奸謀。所以防範之者至周且備。友邦日本與德意共同防共。此其最著之例。夫以日德意各强國猶且聯合以防共禍。蔣政府中人不知是何居心。竟于飽受共黨毒害之後。猶與其聯合重困吾民。豈眞喪心病狂者耶。蔣介石本以無賴起家。不學無術。而予智自雄私心是用。初皆藉共黨之助。而獲兵權。嗣十六年北伐共黨陰謀漸露。蔣懼大權旁落。乃實行淸共。而淸共以後。國家政治糾紛迭出。蔣爲排除異已獨攬大權。又復養寇自重。任憑盤據各地之共匪擴張勢力。不知遏止。至匪勢猖獗腹地潰爛始調所謂雜牌軍隊前往攻剿。行其借刀殺人之毒計。進迫師徒屢敗不可收拾。乃勤員全國師旅耗費無數國帑。歷時四年圍剿數次。卒鮮成效。馴至剿匪將領與匪同化。親信官兵與匪暗通。蔣氏之西安被刼。殆彼數年來剿匪成績之最終表現也歟自是而後蔣氏爲保全性命留戀權位。竟完全屈服于匪黨低首下心甘受共黨之唆使。蘇俄之指揮。空言抗日妄啓戰端。遂使國脈民命摧殘殆盡。一年以還。北邊長城南迄珠海。尸血遍野。盧舍爲墟。及今廣州漢口相繼淪陷。蔣氏非唯不稍悔禍。更復大言欺人。冥頑不露欲作困獸之鬥。一若非使西南西北數省陷入旋渦。同罹浩刦不足以快其意也者。吾人在維新政府之下喘息甫定。稍轉生機。目睹瘡痍怒焉憂患。眷念同胞流離顚沛之苦。對於共黨及蔣氏之罪惡實不勝其痛心者爲今之計。欲圖自救必先救國欲圖救國必先反共。促成中央統一。政府及早成立。仁人君子共起圖之。謹此宣言。南京反共救國民衆大會通電。魚

SKF

地番六町士富 天奉
合資 會社 哈喇洋行
電長 三四四七番・三三三九番

理想的家庭藥

大藥房均代售

新秋到 各貨全
特別 賤賤賤
永裕綢緞百貨店
電話門市部 ㊂一二四六 ㊂一〇七〇
批發部長 ㊂三一六九番 ㊂四八七七番

丟失地照收據聲明

啓者敝人原領市署地皮一段坐落工業區保服字第三十三號之地照收據失愼丟失無論落於何人之手槪作無效除呈請市署補發外特此登報聲明

孫贊臣謹啓

鳴謝 東洋火災保險株式會社 賠欵迅速

啓者敝人於東洋火災保險株式會社保有野積大豆國幣二千元竟於十月二十一日夜十二時被火焚燒當由開原出張所長李顯純電報奉天營業處長塗谷次郎與王若泉君蒞場檢驗屬實當即按照數賠償毫無異議足証該會社信用卓著經手人辦事敏捷敝人領欵感謝之餘特登報端以表謝忱

開原小孫家台博濟醫院　齊向陽謹啓

緊急聲明

啓者前以哈鎭商會名義認有政記公司股票九股計戊字三五六一號至三五六九號因哈鎭商會改組所有舊事急將解束該股票議決如數賣出前有之紅利全部退讓於買主原印鑑毀棄障碍更名今辦理股票事除具保單外聲明原印鑑作廢

哈鎭商會長　李蘭齋

博士 湊病院長 湊謙治先生創製

湊式吸癮器

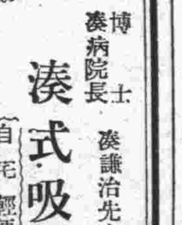

自宅輕便簡單療法　蓄膿症其他鼻病一切

不像鴉片有中毒之虞。習慣性絕對未有。這都是湊博士父子苦心研究的結晶並且製劑非常合理化所以他的功効特別顯著現在從全國鼻病患者諸君下賜許多讚辭

定價（吸器具一付金五圓五十錢（一）五圓　送料金貳拾錢）（吸癮液約六十日分金三圓五十錢）

詳細說明書對於希望諸君將泰東日報名稱記入郵上即刻贈呈之

滿洲總發賣處　明正社　大連市越後町四十番地（若狹町角）　政本秀治郎　電話本局㊂二九〇六番　振替大連四八一〇九番

鳴謝 奉天市大西門裏 濟康醫院戒煙迅速

啓者鄙人鴉片成癖竟逾十年有奇初因身患微疾略吸一點立解痛苦久而久之以作良葯之用更兼及任營長之職久在東邊道剿匪終日紛忙疲病交加故而吸量增加癖病日甚一日深感鴉片不濟於癮又改吸海洛英或注射麻醉葯爾有因如此纏病並來大有不堪救治之險有廢職務方自辭退已逾二年有餘久欲戒除苦無良方幸蒙友人介紹於濟康醫院徐院長處戒烟醫病經兩星期間未感絲毫痛苦癮病忽然若無敝人身体復原已脫苦海無計可酬特登報端略表謝忱望有同病者速往該院試戒方知言之不謬也

鳴謝人　奉天大東關五聖園胡同十號　董英臣敬啓

收容男女老幼貧黎之 庇寒所將提前開辦

以免襤褸隊伍流落街頭有碍觀瞻 東西兩商會日內討論

冬來天寒

流落街頭。無有歸宿老幼窮黎每逢三九寒天。輾轉於雪地冰天。缺衣乏食。被飢寒所迫。所受艱難困苦。戰戰兢兢。令人見之無不掬一把同情淚。其情可憫可憫。各慈善當局。關心人道。爲表人類相愛主旨。不忍袖手旁觀。故起而拯救。免受凍餒之不幸。本年除日滿兩當局合辦同情週而爲滿人貧黎一大救星之貧民庇寒所。已在醞釀提早開辦。往年皆自陽曆十二月十五日即舊曆十一月十五日前後開辦。本年惟因陰曆閏月。寒熱雖依氣節變動。但與往年比。天寒能早半月。承辦庇寒之東。西兩商會。關於此點。已有考慮。假設照往年時期開辦。哀鴻難免不受凍餒。故有提前半月開辦之意。地點雖未表決。豫想仍必利用去年之舊房。一切詳細東西兩商會最近開會討論云

佐佐木副總裁歸滿

【東京十二日國通電】關於編滿鐵來年度豫算事。日來與日政府折衝之佐々木滿鐵副總裁十一日接松岡總裁電。折衝中途。十二日晨。由羽田搭機飛往奉天

應徹底認識時局

時局委員會於各處添設支部 派常委分別講演

滿洲帝國協和會大連事務所。十二日開例會。有天野主事以及諸部常務委員均到齊。首先協議關東州時局委員會總會所討議之事項。以時局入於長期戰關東州時局委員會。隨同長期戰時之情形。使其永久的存在。以便使我州民活躍。既往之時局委員會。對於招集總會年或有一次。其只有名義而無事實之存在。此次經總會之出席全州民代表者議決。爲表示存在的意義。邇今而後凡爲關東州時局委員會委員者。每年必須納會費二元。以表示關心時局之意。協和會常務委員例會繼該議案之決議情行。在金。普。貔。旅各地。添設關東州時局委員會支部。以便今後關於時局之進展情形。各該地支部委員負責向民衆報告並講演。查關東州時局委員自客年事變成立已一年有餘。其他各地民衆。對於時局固然稍具認識。却未必徹底。故此次決在以上各地增設支部支部成立後由各支部選常任委員。辦理事務並整理關於講演一切事宜。自月之二十日起。在州內各支部。分別開始講演。闡明時局並友邦之決大的方針

川島報告近況

國婦明德分會長

協和會大連事務所例會後。明德分會長川島廉子報告會。國防婦人最近之經過。及運動方針。

國都兒玉公園 防空會館落成

於國都新京兒玉公園之一角。以二十二萬圓之總工程費經一年有餘之歲月建築中之國防會館。近來已經竣工。十一月十二日十一時於該會館講堂舉行盛大落成式。宣告舉式後首先向日滿兩國旗行敬禮。繼對日滿兩國陣亡勇士。由列席者全体敬捧默禱之後。由設委員長致辭其次由于市長古明軍人後援會長之祝辭。末由大橋飛行協會長發聲三呼日滿兩國萬歲始告閉式。又該會館爲地下一層地上三層之堂堂國防殿堂。一樓爲鄉軍。國婦占用。二樓爲防空協會。三樓爲飛行協會而地下室則充爲市民之防護團体等之用。照片即爲舉行落成式之防空會館

旅大汽車 因雪滑入地中

十二日朝於降雪之際午前八時半。由大連出發赴旅順之交通會社南線大字五二三二號乘客汽車。司機者渡邊國次。乘客八名。途中行至龍王塘向旅順疾進之際。時在午前九時十分許。因道路降雪結冰。車之進行已不自由。故正行際因道路泥滑。竟向左邊田地中邁進。滿車体幾行顛覆。幸免於難。故此際乘客一同騷然。殊示驚慌同時車之前端微受輕傷。多時始入正軌而去。此實爲本年冬季雪中初演之交通事故云

協和行進歌

滿洲帝國協和會。爲促進各省縣民族協和計。特印協和行進歌。分於地方。以資地方人歌唱（圖即該歌詞與歌曲）

協和行進歌 4/4 行進調 豪壯力強

作詞 武藤富男 作曲 永尾嚴

兩塲均爲日軍取勝 連獲三次優勝覇權

本報主辦之日滿對抗籃球戰

第一塲

本社並滿洲日日新聞社主催之本年第五回大連日滿對抗籃球戰於二日午後七時舉行於大連一中球塲。兩軍選手及往觀者擁滿球塲。入塲式後。首先春季日軍覇戰優勝盃返還。次則滿日芝田總務局長致開會辭。後藤谷日軍主將宣誓。開始比賽。兩軍你傳我遞。躍投於籃中。各不相讓。甚惹塲外日滿觀者之呼好。雙方多注意於塲上之投遞前後平分戰後。結果滿軍欠練習。投術不及日軍靈敏。終以四十六對三十日軍凱歌。成績如下

日人 46（31|15 19|11）30 滿人

日人陣容

位置		犯規	得分
前鋒	增田	一	一四
	遠山	〇	一四
	竹內	一	一
中鋒	小澤	三	一一
後衛	高木	〇	二
	樋口	三	二
	藤谷	二	二
計		一〇	四六

滿人陣容

位置		犯規	得分
前鋒	沙正隆	一	四
	鄒國新	〇	一三
中鋒	薛期昌	二	〇
	王世斌	一	三
後衛	項崑山	〇	六
	劉鴻義	三	四
計		五	三〇

第二塲

日滿對抗定期籃球賽第二塲。於昨十三日午前十一時在一中健身房舉行。結果以六十三對三十二之比。滿軍慘敗。日軍獲得本屆冠軍。計日軍連獲三次優勝覇權。由大西本報主幹授與優勝本報社長盃及滿日社長盃與獎牌後。大西主幹致閉會辭後散會。技誌成績如左

63（35|28 16|16）32

位置		犯規	得分
前鋒	小澤	一	一二
	遠山	一	一三
	藤谷	〇	二
中鋒	增田	三	二一
	秋本	一	一
	竹內	一	二
後衛	樋口	二	二
	高木	一	八
	佐佐木	一	〇
	寺井	〇	二
計		八	六三

位置		犯規	得分
前鋒	沙正隆	四	一
	隋永祺	〇	二
	鄒國新	一	四
中鋒	薛期昌	二	三
	姜子儒	〇	四
後衛	項崑山	一	五
	王世斌	〇	五
	劉鴻義	三	六
	郭文新	一	〇
計		一二	三二

市民足球賽 第二三次 戰況詳誌

市民足球大會第二日復賽。於昨（十三日）星期日午前十時在大連運動塲內外球塲及大連中學三塲如時佈戰。技將本日各隊戰況記左

◇…大連運動塲內塲不戰一勝之廿英約戰商堂。自午前十時兩軍現身臨塲。東西佈陣杜敵。攻來三十分易陣而戰結果商堂告勝。六對二

◇…第一次賽飛華兄弟兩隊自午前十時交鋒於運動塲外塲兩勝軍今日戰於塲上。皆欲爭取勝戰。前後更地再戰。球術不相差力。閉戰一對零飛華惜敗

◇…大中球塲十時交鋒隊不戰一勝亦十字隊比賽與泰東隊主審王松立中線。號笛一鳴群爭於球前。一脚踢出群圍奔球爭去前塲。三十分二對零泰東敗。五分休息易塲再戰。精神一抖。攻杜於塲上。敵軍無力前進。反勝一球息塲。二對一惜敗

◇…光瀨新青兩勝隊繼賽於廿英商堂後。主審一令之下。即開始交鋒。新青冠隊多熟練於球術。群向攻進於敵陣地。幾分間扣勝於光瀨。前後之戰。新青愈戰愈精神。傳送急攻。結果十二對一。光瀨慘敗

◇…不戰一勝德海隊比戰與協友。東西降塲於外塲。雙方球術難分勝負。前時未分得點後塲再戰。又行半分十分。延長。均爲零對零。乃抽籤決定。德海得勝籤

買收稅關吏之 走私案判决

買收大連驛稅關員及滿鐵驛夫之大連市伏見町竹內鏡之亮走私犯。第一審懲役一年六月不服上訴。日前經高等法院川畑裁判長復審。判執行猶豫三年此次服罪

好評◎

在瑞康買過洋服料的諸君均異口同音稱讚「眞好」未聽者諸君大概亦有所聞曷不試買一套看看？

興町五一

腸窒扶斯仍猖獗

死亡率竟達百分之二十五

自夏徂秋不看減之赤痢患者。至最近因天氣寒冷。患者始見減少故關係新發生患者刻已減跡然與該症並爲患者之腸窒扶斯。依然尚不見諸減少。每日仍有三四名新發生者。故自十月一日起至現在共有一百六十四名之多。一方入大連療養病院達一百二十五名。其中今春受注射者十四名。餘爲春秋二回全行注射者。且今秋之該症殊爲惡劣。死亡率竟達二十五%以上。如虎烈拉惡症亦不過如此。故其爲害之烈實令人不寒而慄。以此關東州廳衛生課爲期斷水期內俾惡疫絕根。特令市民注意。獎勵豫防注射同時關於飲食亦極加警告。令其避免愼重云

節水之一良方

特製成節水成績比較簿 按簿强硬要求節水

大連市水飢饉之警告。自發出以來已二月有餘。一般市民處於忍耐不便忍受不滿之中。而儲水量依然日見減少。當局要望節水。以及應急之掘井工程皆無急効。總於實行制限給水並定於十八日開始一日三小時給水。已至最後之悲慘狀態。當局於豫定縮短給水時間。以期一日之使用量低下二萬四千噸之數。同時並繼續大聲疾呼要望節水。此外之另一方法。對於市民之使用水量製作節水成績表。加以比較對照。對大量使用者。及不實行節水者特製一種節水成績比較簿。分別對其要求節水採取强硬手段當局所製之節水成績表中所表現之數字。完全可以表現市民之道德。頗甚興味。自四月至八月平均使水量與高行節水之九月十月之平均使用水量相比較以同種或類似職業之成績良好者爲基準與其他之相同職業者加以比較。結果亦最不良之數字者首先爲獨身寮。節水成績以百分之七十八。某獨身宿舍反增加爲百分之八十八之不良成績。某大飯店反增加爲百分之八十二。洗衣房百分之六十一某旅館之洗衣房反增至百分之二十一某溫泉百分之五十六某澡塘反增加爲百分之三十二百志匯舞塲百分之五十五。某舞塲反增加百分之九。宅之店百分之四十八。某菓子商反增加百分之一五。市營住宅下萩町共同浴塲百分之四十七。某商共同浴塲反增加百分之六。其使節水率之差殊堪驚人。其間使用大連水道全水量之三分之一各種大小工塲。滿化節水成績最優爲百分之五十七。使用增加者完全未有。工塲方面之成績堪稱良好

十一月十四日（星期一）

- 七、〇〇（新京）國歌、建國體操、唱片
- 七、二五（新京）初等日本語講座
- 七、五〇（全滿）清晨音樂（唱片）
- 八、二〇（新京）先哲故事 高玉潤 唱片 廉溪憲
- 八、四五（新京）氣象通報
- 八、五〇（新京）建國体操
- 九、〇五（新京）唱片
- 一〇、四五（全滿）經濟市況
- 繼續
- 一〇、五〇（全滿）經濟市況
- 一〇、五〇（全滿）學校講話 日本語會話之練習 大連西崗子公學堂 業者寬
- 一一、五〇（新京）唱片
- 正午（新京）報時
- 〇、〇一（新京）舊劇（唱片）全部打麪缸 張春山
- 一、〇〇（新京）新聞
- 一、一五（哈爾濱）經濟市況
- 繼續（全滿）經濟市況
- 繼續（新京）經濟市況
- 一、三〇（哈爾濱）雅樂 孫學孟 外四名
- 四、四〇（新京）新聞
- 四、五五（哈爾濱）經濟市況
- 繼續（全滿）經濟市況
- 繼續（新京）經濟市況
- 氣象通報
- 五、一〇（新京）唱片
- 五、二〇（新京）英語新聞
- 五、三〇（哈爾濱）兒童時間 口琴獨奏與合奏 王麟翰 商榮光
- 五、五〇（新京）兒童新聞
- 五、五五（新京）中等日本語講座 岡田信壹
- 六、二〇（東京）日本語兒童新聞
- 六、二五 評詞 三俠劍 何少庭（三一八）
- 七、〇〇（新京）政府公報
- 七、三〇（新京）新聞 告知事項 唱片
- 七、三〇（新京）滿華交換放送 講演 滿洲電影現狀與將來 滿洲映畫協會宣傳科長 陳成瀚
- 七、五〇（新京）太平歌講習 放送（五）石瑛 王其 指揮 董笑天
- 八、〇〇（奉天）廣東音樂 和合音樂團
- 繼續（奉天）京韻大鼓 成人常識
- 九、一〇（奉天）新聞
- 九、二五（新京）報時
- 九、四〇 報時
- 九、四一（新京）經濟市況
- 氣象通報 新聞 告知事項
- 明日節目豫告
- 一〇、〇〇（新京）新聞再放送
- 一〇、一〇（全滿）舊劇 牧虎關 大連振雅社票友

滿洲映演 美國電影 已託日本斡旋

【東京電】內務大藏兩省。近頃接到滿洲國張國務總理之名義與內務大藏兩大臣之公文書。懇於在 滿洲國內上演 美國影片之事。依託代爲斡旋。故近將開始與美國電影公司方面進行折衝云

鋼琴教授

爲非常著名之音樂家教授之並曾畢業於貝特爾布路古高級音樂學校

文化台二四四 德庫馬克巴女士啓

圭田英語數學研究班

英語：高初中各三班

數學：算術（四則、分數、比例）代數、幾何、三角

報名處 東鄉町豐順棧樓上 奧町聚勝堂

英語即時開始授課 算數十一月二十日開始

升學及留學生補習特別歡迎

自動車用皮帶 自動車用タイヤー 牛舊上等品 各種在庫豐富

大江町四ノ七 泰通公司 電話㊂一四五二

參天堂 紅色健通丸

一服利導 百害消散 功出藥靈 價宜大衆

各埠均有 藥房代售

至急 漢譯係募集

一、能將日文譯成通順之漢文須有十分把握者

一、日本語會話須通暢流利者

薪金面談後決定 欲者本人持履歷書來社接洽

泰東日報社營業局

大連 中央文具店 浪速町五十四番地 電話一六五五五番

株式會社 大連機械製作所

製品 一、鐵道車輛鐵道線路附屬品及信號裝置 鐵橋鐵桁鐵骨家屋豆油容器骸爐類

要目 一、汽罐汽機烟突各種機械類設計製造据付管鐵、鑄銅鑄鐵並眞鍮鋅物酸水素瓦斯

本店 大連市台山町 電話 代表共通番號㊃九一五一番 夜間及長距離㊃九一五五番

支店並分工廠 奉天西塔大街三丁目 電話二〇三番

專招女生

祝同漢文女子打字傳習所 大連浪速町二番勝利洋行樓上 簡章附郵三分即寄

本界大王！ 品質優良 價格至廉

雙圓表徵 旭日（日之丸）用作標記

旭日牌玻璃尺總發售處

旭硝子店

日本大阪市西區立賣堀北通七丁目 電話新町(53)四三三五

鳴謝東北商行保險部賠欵痛快

逕啓者本月六日午後七時五十分因厨房漬菜燒火過量一時不愼致鬧火驚 及敝店員發見時大勢 已不可救止遂報警察署消防隊 以及官商各界即刻赶到雖豪極力捕救但大勢過猛終將敝號貨倉 以及寢室衣服家具前櫃貨物損失幾未存 留於九時半頃火勢完全熄滅搭我普警消防署員熱心捕 救指導有方暨商 民各界得能搶已讓仁焉可蓁此但敝號幸事前在東北商行保有火險壹萬圓當日即通知該行社長 唐潤之君前來調查屬實於即日午后即按損失程度如數 照賠似此手續敏捷信用卓著誠可謂聞所未聞敝人領到此項巨欵 轉憂爲喜興念及此不得不感激官 商各界捕救得方而該商行唐社長賠欵之迅速作事之英斷也 不怪乎該商行譽滿全國到處歡迎敝人 領欵之餘特此登報聲明並向有欲投保火險者作一介紹焉

鳴謝商 普蘭店豐榮街 康德記藥房 主人 康義忱 啓

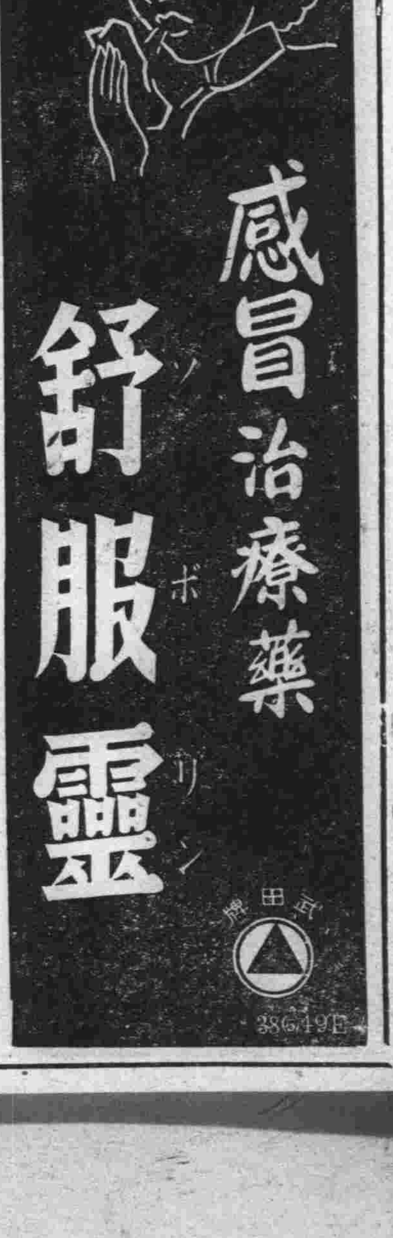

宏濟大舞台

早塲電影及京劇正午十二時開演六時止（十一月十四日）（星期一）

藝華公司出品 對白歌唱滑稽笑片 女財神

李鐵英 鄭伯克段

蓉麗娟 邢威明 俞贊庭 （全部）法門寺

梁慧超 金錢豹

晚塲京戲午後七時起開演十一時半止

俞贊庭 美俠君 梁慧越 蓉麗娟 邢威明 曹藝斌 李鐵英 劉淑琴 張翠霞

七本火燒紅蓮寺

房產地皮（聲明）出賣

啓者今有坐落在大連市浪速町二九番地市房一處四十餘間地皮計壹百四十三坪二合一經本號東西議決廉價出賣有願買者請到協茂盛內寓本號當面接洽可也

東順盛啓

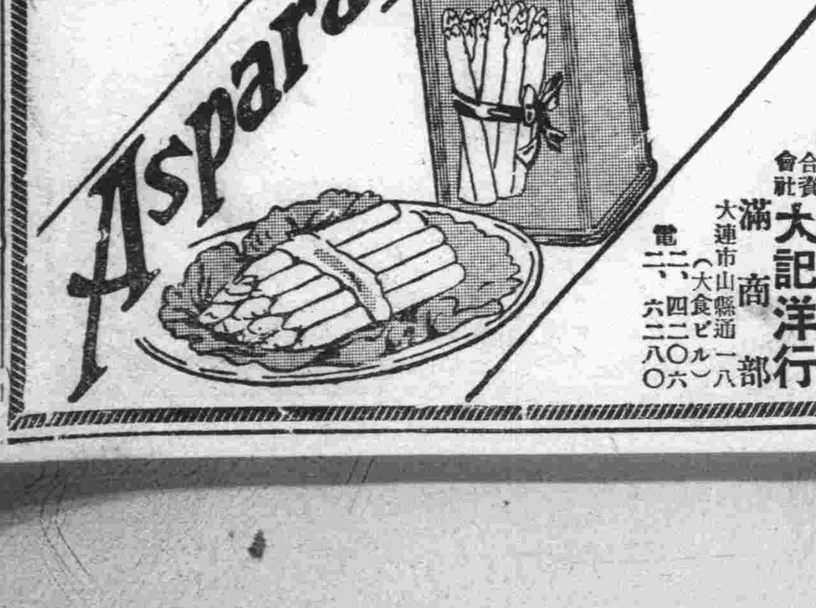

最高級 野崎的 蘆筍

總代理店 合資會社 大記洋行 滿商部

大連市山縣通一八（大食ビル） 電 二、四二〇六 二、六二八〇

專治痢疾腹痛

腸胃加答兒 最良藥 海兒補

痢疾、腹痛、腸胃病的根源，是由腸胃內壁的炎症，腫脹、潰瘍而起的腸胃加答兒症，故非有此症之根治，痢疾腹痛永遠不能痊癒。惟其是海兒補對於腸胃加答兒有徹底的効果之日漢洋綜合大成之權威劑也。

專治：食過、飲過、食傷、水傷、寢冷、冷腹、時候傷、消化不良等因此起 下痢腹痛、吐瀉、腸瓦斯、腹鳴、瀉腹、腸胃加答兒

藥價・二十錢・三十錢（旅行用袖珍型容器裝）五十錢（實益瓶裝）一圓・三圓・六圓

總發售處 東京 津村敬天堂

新世界有聲影院 陽曆十一月十二日起映 天四 電話㊂二九三六番

香與艷 愛與密 情與濃 的交流

社會之花

是狂風大浪中的一線曙光！是月黑朦朧裡的一聲晨鐘！

震驚銀壇社會片之巨擘全部有聲京話對白

主演 白楊 龔稼農 謝俊 王獻齋 吳茵（及全体明星助演）

秋季大減價兩星期

由九折至七折 貨高價廉請比較 參觀隨意

奉天浪速通十番地 布路洋行印度綢緞莊 電話㊂六四七四

美術照像及器具

照像館 敝店樓上特設照像館，由最上手技師，用高等機器及材料，專攝各種美術人像，書畫，建築，風景，團体，結婚等照像，如需在尊處攝影者，請以電話通知可也。

寫眞機 美國柯達公司製品，德國蔡司工場，矮克發工廠等各種寫眞機，電影機，放映機，放大機，鏡頭等，均爲最新式實用之流行品。

寫眞材料 柯達，矮克發，依爾福，偶利德，等各種乾片，軟片，藥料，及一切附屬品，如三脚架，皮盒，底片鏡，自動露光表，濾色片，半身鏡等。

沖晒部 貴客自攝之照像底片，敝店可以代爲顯影，印像放大，取費低廉，均由最有經驗之技師服務，保有美滿之成績。

大連市浪速町二丁目四十三番地 史惟記寫眞材料部 振替大連四六五六 電話㊂三二二二 (1)

新流行的照像機…是現代人必需備之品

不用暗室 カテイカメラ特賣宣傳

現在的氣候―正是攝影的佳期―屆斯良好時光敝號折本賤賣請速購勿錯過良機

一、不用暗室手續敏捷
二、幼稚的小學生亦能立攝影像

各照像機附屬品在定價內
二寸版照像機圓形三元三毛
三寸版同 方形四元八毛
三寸版照像機圓形五元八毛
四寸版同 方形八元五毛
郵費每架三角五（凡用郵票）
代貨金者須照價加一
價目表函索即寄（但須付來郵票二分）

附屬品：膠板 印畫紙 現像藥 定像藥 現像皿 洗像盆 像紙 格紙 台紙 說明書

カテイカメラ本舖 吉野洋行 新京東三道街 振替奉天一八二一番 (1)

美興賓自發行以來業經奉天警務廳化驗警察廳注冊准予銷售君若欲改善体質活潑精神強壯身体可速服美興賓藥片必能達到健康強壯之目的

美興賓 價目 大盒三圓 小盒二圓 每打 大盒二十三元 小盒二十元

主能：腎虧腰痛 夢遺滑精 腦力疲痿 記憶健忘 嗣續靡難 精冷精淸 腎子寒凉 年久白濁 婦女陰虛 赤白帶下 春科四季 男女咸宜

總發行所奉天城內中街 普克德藥行 各埠藥房均有經售 (2)

同胞患眼疾者注意

啓者敝人於三年前得眼疾目有靄朦視物不清恍惚覺花亦不注意不想今春犯時紅腫刺痛十餘日即先翳子大如米粒遮滿瞳人視物不見行走難堪屢請名醫調治未見效驗因此愁悶已極不料敝友趙君閱報見有鳴謝德家葯店保目全晴丸的廣告敝函購買兩盒外上紉水兩瓶服用後果見奇效現已全愈方知此葯眞有回天再造之功感念治愈之德無以爲報謹將已身像片登報鳴謝三個月略表微心再介紹男女患眼疾遠近之日均能治療請速購此葯早除痛苦而得安愈保目全晴丸每盒國幣肆元造明晴藥水每瓶國幣肆角外城購藥請寄信郵去不悞 地址奉天市小北城門外白塔寺東 即安

德家藥店 外有郵費兩角 敝人 姜成全

眼科專門 王仁醫院

院長 王仁

地址…大連市西通六十四番地 常盤橋西廣場電車中間 電話㊂六七五二番

十二月一日新學期開始 招生

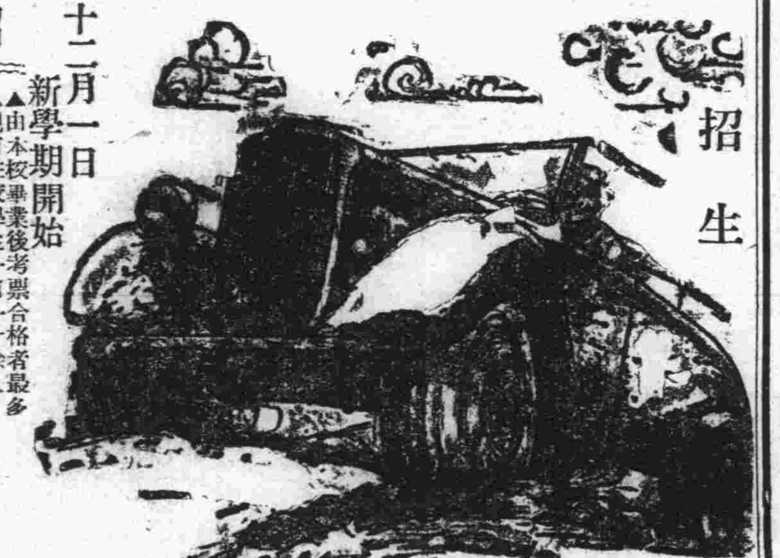

▲由本校畢業後考票合格者最多
▲現有在校學生一百一十餘人
▲校中設備完善堪稱爲全滿第一

一、新式練習車十餘輛此外並有載重汽車 二、練習場寬大 三、以電影教授 四、各種實物標本達數千件 五、教室宿舍設備完善 六、修理實習工場設備完全

本科三個月畢業 受驗科一個月畢業 速成科二個月畢業 ▲另備職業免費介紹部

△招收各科人員▼ 五十名 五十名 五十名

學則附送

械式會社奉タク附屬 改稱 滿洲自動車專門學校（舊）滿洲自動車學校 奉天商埠十一緯路五五番 電話㊂二四七九番

一切皮膚病之外用常備藥 愛膚膏

奇癢難堪 夜裡不得安眠

往々引起丹毒或敗血症等危險病的皮膚病黴菌是在眞皮的深處棲息、性頗執拗繁殖極速、吞食肌膚無惡不臻、所以縱用祇有暫効的尋常藥劑到底不能根絕、這有良藥『愛膚膏』勸君從速一試、必能脫離苦海

【藥價】試用盒金票十二錢 小盒金票三十錢 中盒金票五十錢 大盒金票一圓

皮膚良藥 愛膚膏的特效

▼滲透深達力的卓越 因具有卓越的滲達力、故對於竄在皮下的菌虫、有立刻殺滅的偉効。

▼袪痒止痛使獲早痊 因爲本品把特殊的殺菌收斂消毒保覆劑、適宜配合而成的膏藥、故既能袪痒止痛治糜、又能剝去病皮如袪薄紙振刷新陳代謝作用、將皮膚病的痛苦一掃無遺。

▼愛膚膏沒有絲毫的刺戟性 凡具有刺戟性的藥物、有使患部糜爛增惡、且使皮膚抵抗力低減、而促病菌蔓延的危險、可是良藥愛膚膏、是個絕對無刺戟性的皮膚藥。

主治効能：頑癬、脚趾濕癢、陰囊癬、金錢癬、牛皮癬、疹癬、鵝掌風、濕疹、凍傷、火傷創傷、擦傷、胝胼（生鷄眼）、陰毛虱、毒蟲咬傷、靴傷、酒刺、粉刺、面皰、雀斑、汗疹、丹毒、潰瘍、陰部痒疹、陰部潰瘍、口瘡、耳瘡、頭瘡、精鼻、子鼻瘡、痔瘡等皮膚諸症

各埠大藥房均有代售

總經理所 順和公司支店 大連市山縣通一丁目 振替大連三七六五番・電話七六〇八番

烤涮羊肉上市

敝店自創設以來對於食品細心研究庖做精良味美適口已蒙各界所讚許今值秋凉又添賣烤涮羊肉及應時新菜各種酒席烤笋鴨等俱已齊備宴會便酌價極克已伏請惠顧諸君駕臨敝店不勝歡迎之至

・地址奉天城內鐘鼓樓南 南市場十一緯路 電話㊂二一七五、㊃二九一八番 厚德福 中州飯店 仝啓

★介紹飯河先生著日語優良書籍

書名	價格	說明
袖珍日語辭典	定價一・六〇 郵費一・〇四	所有應用文字以及外來語等均行採入。附有「五十音索引表」。附錄＝「文法要略」「日本地名一覽」。四百餘頁。
五十音順索引 日華大辭典	定價壹・五〇 郵費一・壹貳 四六判 壹千餘頁	現蒙全國各省立中等學校指定・採用。包羅一切應用文字・重要單語及流行之外來語・專門科學用語等。且將有關之成語・複詞・格言等亦並列于單語之下以供會話與作文等之參考。附有「五十音索引表」。
漢字索引 日語華譯大辭典	定價壹・壹〇 郵費一・〇八	前書的姉妹篇，漢字檢尋，日語華釋用。收集於本書中的漢字數約有四千，僅有這些即所有日語書籍都可從容閱讀。前書與本書各有附錄三篇。四六判六百餘頁。
注音插畫 康德新詞典	定價一・八〇 郵費一・〇八	採集單字約一萬，常用的詞句約一萬五千。全用注音字母注音，以通俗文字釋義，袖珍形八百頁。
增補對譯 日語會話寶典	定價一・九〇 郵費一・〇六	先究明會話的基礎―即發音・基本語法等，然後使讀者不費力地學得各方面之會話的妙結構，必要的語彙與常豐富之點，實無類例。
對譯 速修日本語讀本	定價一・九〇 郵費一・〇六	第一編片假名・單語。第二編單句・單文。第三編平假名。第四編會話。第五編文章。全一冊，菊判二六〇頁。
對譯 新體日語讀本	定價（卷一一・四〇）（卷二一・五〇）郵費各一・〇四	依據外國語教授法上所謂「讀本中心主義」而編纂的。發音・譯讀・會話・作文・語法等完全包括在內。

發售處 奉天市大和區義光街 電話二一二一三二番 郵政轉賬奉天七〇六番 東方印書館

代售處…全滿各地書店

寫明新聞名・奉贈圖書總目錄

調經新藥 婀閼好萌（オバホルモン）

女性體內若無卵巢、則不成其女性、卵巢若無卵胞荷爾萠之內分泌、則女性之特有機能仍然無由發揮是故卵巢者、乃女性體內之根本臟器，卵胞荷爾萠者、乃支配女性健康・女性美與月經之關鍵也。

婀閼好萌即爲結晶性卵胞荷爾萠之製劑、能使女性發揮特有機能、調整月經、改良血色與血行、賦活已衰退之臟器、促進新陳代謝、增進卵巢機能、保持女性健康。

【主治範圍】月經不順、無月經、月經痛、神經衰弱、憂鬱症、心悸亢進、腰部及四肢陰寒、失眠、頭痛、逆上、耳鳴、乳汁分泌不足、不姙等。

（詳細仿單函索即寄）

本劑有片劑・粉劑及注射劑 各大藥房均有經售

株式會社 武田長兵衛商店 總行 日本大阪市東區道修町 支店 奉天市春日町十三番地

35(5)37

泰東日報

創刊 光緒三十四年十一月三日 明治四十一年十一月三日

發行人 井口陸造 編輯人 道忠沈 印刷人 李福綿
社址 大連市飛驒町六十七番地
電話 編輯局 二四三四 二八〇三 販賣部 二八〇九 廣告部 二八〇三

價目
本埠 零售每份五分 每月壹元三角
外埠 每月一元六角五分 半年九元六角 全年十九元 郵費在內 報資先滙
廣告 每行(五號字十三字)一日 刊費壹元二角 指定特別地位加倍 長期另議

黨方鑑及長沙形勢迫緊
重要機關遷移於湖南沅陵
中央軍開始向西移動長沙湘潭不保

【香港十三日國通電】據確消息報道劉雨卿之中央軍第二十六師、(前郭汝棟之四川軍)十二日自湖南省沅陵沿川湘(四川)湖南公路經保靖、永綏達到四川省酉陽、現由東部湖南漸向西部湖南之沅陵、溆浦、辰谿芷江一帶移動之中央軍推定已有十五萬、此等部隊乃係沿湘川(湖南四川)湘黔(湖南貴州)兩公路平坦道路續向四川、貴州方面移動、而中央軍之西遷運動此乃愈爲之本格的開始、再據黨方情報、蔣介石欲將長沙放棄同時、整頓該軍之主力於西部、湖南、四川置中央軍十五萬、貴州十萬、又衡陽如果陷落、向廣西移動十萬使其入境、此種計畫業已將其主要軍事機關之原料移動完了、並聞在貴陽、桂林兩地、擬設置大本營云

【香港十三日國通電】岳州既已陷落、而長沙亦直接的受脅威、對此感有情勢緊迫之蔣介石、十一日急將軍事機關移轉於湖南省西部、其移轉地概爲沅陵、然而長沙湘潭兩地亦見動搖、同方面之住民等、業已開始續向湖南省西部地方避難云

【香港十三日國通電】據確報已放棄湖南防衛之第一線陣地岳州的黨軍、在湘陰泊羅平江線上若干的軍、於湘岳邊區總司令陳誠指揮之下、担任掩護退却部隊、但連戰連敗士氣甚爲沮喪、失其戰意、主力部隊由長沙湘潭兩地、經寧鄉、安化及辰谿大舉向湖南西部移動中、各部隊與其補充部隊主要的是因爲由張治中訓練的湖南壯丁所編成、所以逃走者續出、一方農民因不公平的徵兵制度、不住的徵發和增稅過重、故其投於土匪群者亦多、在湖南東部、南部之山岳地帶有大小土匪團出沒、而就中在第七行政區湖南西部中有數千以上的武裝土兵橫行、軍當局對於該等土匪之討伐亦覺棘手云

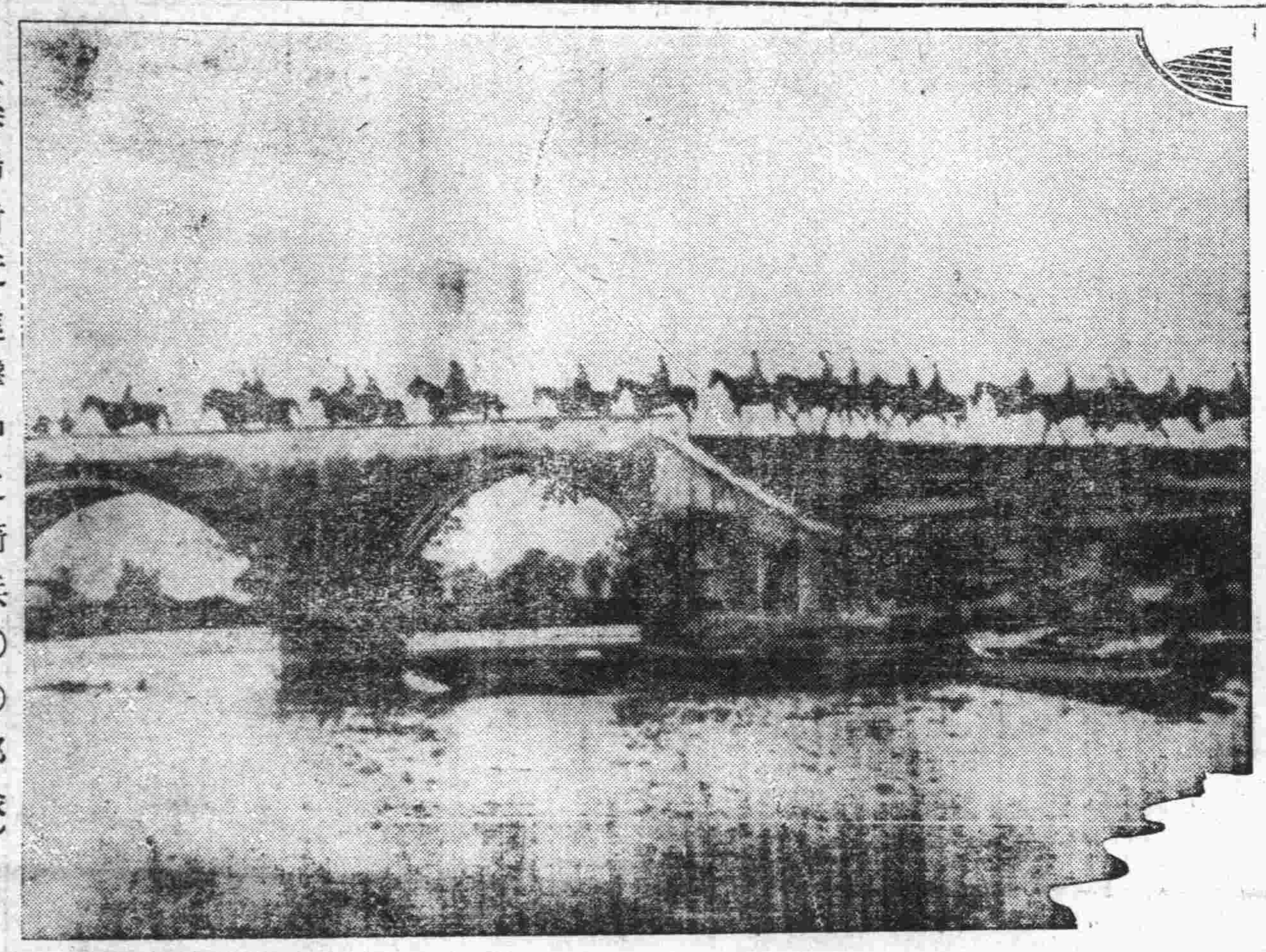
(崇陽附近進擊中之騎兵〇〇部隊)

蔣介石 强化獨裁權

【香港十三日國通電】據當地之消息、蔣介石、爲打開第四期抗戰之難局、更强化從來之獨裁的權力、今後政治的重大決定、決基於彼自身之判斷、獨斷專行、即軍事外交諸問題今後已擬歸於蔣之完全獨裁

(圖即由旅館出發赴勤民樓之德國駐滿公使瓦古訥氏)

新任之禮、乃語余與居德國之今井、梅津兩將軍爲始、以及締結日德防共協定之當事者大島中將等乃係深交、今又在日本大陸政策第一線滿洲國、與閣下相見、並且得成爲親交機會實不勝欣快、按現下國際情勢、日滿德意之防共盟邦唯有更使親善提携、希望今後關東軍及在滿日本機關協力、約歷三十分鐘之會談、其後、始離司令部、歸宿舍大和旅館、再張國務總理並磯谷參謀長携關係官、各於大和旅館、訪瓦古訥公使表示答禮之意、並作種々懇談、午後四時十分始辭去

臨逃拐帶軍費五百萬元 余漢謀之卑劣行爲

【香港十三日國通電】因放棄廣東招來蔣政權側與華僑方面莫大之怨恨的余漢謀。發表繼抗戰之談話、或提出辭職、盛囂於新聞上、但究竟是在何處、皆居所不明、因此更暴露其今日紙上之虛爲矣、即據中國報上所載、十月十六日由蔣介石處領到廣東防衛軍費三百萬元之余漢謀、忽揭下抗戰之招牌、更暗中由廣東省銀行持出二百萬元而潛踪、一方廣東民衆自衛團指導者蔣光鼐、蔡廷楷並第四路軍第一軍長香翰屏等諸將領、因日軍急追、不拘其生命已危、最近竟頻宣傳以遊擊戰術攪亂日軍後方、據此次觀彼等之實際的目的、乃此次余漢謀之違約、並爲挽回從來由華僑方面與彼以財政的援助之庸愚的計畫、誠不値之一笑也

對英美法之回答 十四日通告

【東京十三日國通電】關於揚子江自由航行、七日英、美、法三國政府之申請、外務、海軍兩當局協議之結果、十二日作成回答公文畢、十四日有田外相向在京英、美、法三國大使、通達右回答公文、而在右公文中、表明現在猶爲作戰行動地域、倘非容許第三國船舶自由航行時機之旨求其諒解云

日滿華經濟懇談會 維新政府代表 王實業部長十五日東渡

【上海十三日國通電】中華民國維新政府實業部長王子惠氏爲代表維新政府出席本月下旬在東京、大阪、福岡各地、舉行之日滿華經濟懇談會、決本月十五日、搭日華連絡船上海丸、由當地出發赴日本、一行除王氏外、並予定上海特別市政府代表蘇錫文氏、實業家代表盛小愚氏等同行、主要之日程如次

十一月十五日自上海出發、十八日午後抵東京、自廿一日迄廿五日、出席經濟懇談會、廿六日迄廿八日、於大阪出席懇談會、廿九日、卅日在福岡出席懇談會、此後一行、赴滿洲出席於新京舉行之同樣懇談會

王實業部長聲明

中華民國維新政府、以中日滿提携、發表擊滅共產黨、拯救多年呻吟於蔣政權之虐政下、受盡塗炭苦之中國民衆、確立東洋和平爲目標、互華中一帶、向更生中國之建設邁進之事、自勿庸言、此次於東京舉行之中日滿經濟懇談會、由此種意義觀之余以爲係極保時宜者、不肖玆代表維新政府、得列席此次會議、固勿庸贅述、按華中係中國經濟之中樞、將國內之秩序回復、與民衆以平安、使產業復興之事、誠爲目前之急務也、故於同會議、力說華中建設之重要性、決効以碎身的努力、以完成不肖之此種使節、特懇各界諸彥今後加以指導與援助也

黨國海外進路 今後將以海防爲中心

【海防十三日國通電】據昆明情報、廣東失落後之中國海外通路、今後將專以雷州、溫州及法領印度支那之海防爲經由之路、傳聞國府使英國系之太古怡和兩汽船公司之香港、海口(海南島)北海(廣東)海防(法印)線、增發至最大限度右之傳聞中、珠口法印通路、被重視的桐油、茶、豚毛等中國主要輸出品、今後輸出亦必以海防、爲主之模樣、將怡和洋行原來一週一回之不定期海防線、十二日以後至本月末之半月間、增配六回等、目下以必死的往返滿載輸送香港之黨軍軍需、然在同公司買妥之中國船數隻將就航云

經濟懇談會 滿洲側代表

【新京十三日電】日滿華經濟懇談會自本月廿一日迄廿五日東京自廿六日迄廿八日、大阪廿九日、福岡、十二月二、三日於新京各別舉行、滿洲側代表已決定如左

呂產業部大臣
岸產業部次長
青木金融司長
小野企畫處參事官
田中中銀總裁
丁電業社長
滿滿業副總裁
海上中銀理事
高橋興銀理事
神尾金融合作社副理事長
石田奉天商工會會長

閻錫山軍千五百 幾被日軍潰滅

【運城十三日國通電】自本月七日夜至八日晨、日軍室谷、森本各部隊、猛擊由西北方三路李村(聞喜西南約二八公里)潛入之閻錫山系敵軍約千五百名、敵軍遺棄屍休六百潰走、再自四日迄七日、歷四日間、蟠據於解縣虞城南方中條山麓之敵軍四千名、日軍岩印部隊自東方、眞野部隊由西方包圍攻擊、敵軍受殲滅的打擊向南方潰走、敵軍遺棄死休七百具並得鹵獲品多數

漢口居民之悲喜生活
不意有若天堂與地獄之差 占據地區與法租界之不同

【漢口十三日國通電】漢口之治安、由日本皇軍之手、殆已恢復常態、各處充滿生氣、反之擁有四、五萬人中國避難民實施獨自行政權之法國租界、拔者謠言四起、惡疫叢生、若與皇軍所據之街道比較、顯然有明暗之別、蓋因在同租界內最近虎列拉大肆猖獗、自入本月以來、每日繼續有四、五人之死亡者、如本十日、竟達九名之死亡者、抗日分子、與共匪黨員、大事暗躍、一方並以「如出外、因日本軍即行逮捕」等謠言恐嚇、故一般富者多上其圈套、每間住宅一日三十元之房價、尤先交納一年間之房租、然日軍、爲拯救此等可憐之中國良民、則每晚用X、O、JD漢口放送局廣播日:「日本軍、對善良之中國人、決非酷苦、雖在避難地受苦者、由日本軍之手、已各自返家矣」此實爲同租界內之惡疫、食料難、物價昂貴所苦之中國人的救星

因蘇聯肅清工作 外交官之更迭

【哈爾濱十三日電】蘇聯政府、鑑於以親英美主義爲基調之李特維諾夫外交之失敗、不斷的罷免或檢舉大公使級既成外交官並對其後任多擢拔無名之少壯外交官、故赤色外交陣營、大現動搖之色、最近由里內夫大使失脚後、久成空席之駐德大使今判明已任新人密爾加維夫再肅清外交官名士之主要者如左

一、召還檢舉
特維雅諾夫斯基(駐美)
史里志(法國)
皮諾布萊夫(波蘭)

一、檢舉槍斃
駐立陶宛公使伯特里斯基

一、檢舉
內務人民委員部長巴爾克夫
外務人民委員部西歐部長 維普赫爾克
蘇聯聯合書記 埃科羅夫
外務人民委員部第三部長 耐曼
駐保加利亞公使萊斯克里尼克夫
駐法武官薩德夫斯基
駐諾爾埃公使亞克鮑志基

一、逃亡
駐羅馬尼亞公使 歐夫特羅夫斯基

一、暗殺未遂
在比利時前駐土耳其、瑞典海軍武官 索鮑里夫

磯谷參謀長 瓦公使訪問

【新京十三日電】正式訪問張國務總理之瓦古訥德國公使、午後二時三十分、又於關東軍司令部、訪磯谷參謀長述訴將信任狀捧呈完畢之意、並作

對中小鐵鋼業者之失業對策 明春將移民滿洲

【大阪十三日國通電】大阪府鐵鋼統制、對於中小鐵鋼業者之失業防止策曾費盡心力、擬將此等業者加入滿洲國移民中於是招請最近已來阪之滿洲國總務廳神田參事官高田事務官及其他關係者、十一日在大阪工業會協議結果、待明春解冰期、以十家族爲一單位而各行移民已內定云

因武漢防圍戰損害綦重 蔣政權之再起困難

【〇〇十三日國通電】武漢防衛戰黨國所受之打擊與其後時日之經過同時如判明甚大而又深刻、與武漢陷落同時政治經濟亦蒙極大影響、單以軍事的理由來說、今後持久抗日戰據觀測亦陷於非常困難、即

一、江南、江北、大別三戰區受日軍與以徹底的掃蕩之敵軍、目下在江南將以長沙爲中心、集給湖南省之敗殘部隊江北、大別戰線之敗退軍爲京漢線確山之宋希濂軍、桐柏有胡崇南軍、隨縣爲劉汝明軍、京山西邊地區有張自仲軍及西北方諸陽、新野集結有廣西軍、急待再編、而此等敗退部隊因日軍急追退却、故落伍者及脫亡兵爲數甚夥、如曹福麟指揮之第三十一年軍長以下必有一軍逃散如何處、即在武漢陷落後二旬其所仍陷於不明之惜態、而此次武漢戰、敵軍之死傷者約二萬、如再將此等逃亡兵計其內黨軍所受之人員損傷約有五十萬多

一、因敵軍拋棄各防衛線、開始退却、同時、進隨追擊之日軍、以神速果敢、敵軍僅得逃命、竟將彈藥槍械等及常備之步槍、捷克機槍等携帶兵器放棄者、因喪失武器之補充、武漢廣東陷落後之蔣政權實情、係絕對不可能也

一、據確實之消息、蔣介石此次武漢陷落之直接原因、爲揚子江以北戰區總司令之李宗仁、爲回避麾下廣西軍之損傷、漢視戰局全休之戰機竟使揚子江北岸之廣西軍率先總退却之也、對此種過錯加以痛烈問題、但李反指摘蔣介石軍略最高指導之劣、與廣東對策之失敗、而將失漢之責任、歸於蔣介石、故繞轄失漢責任歸屬、兩者之反目對立、極尖銳化

一、關於武漢陷落、因長江岸之重大要衝岳州、被日軍奪取故黨軍側、揚子江兩岸之連絡運輸、愈益斷絕、於是江北戰軍、有脫離蔣介石指揮下之体勢

一、蔣介石基於共產黨、及李宗仁以下地方將領之强硬要求、自任此次之武漢防衛、不得已、乃使麾下直系軍、殆向第一線出動、按此等中央軍、於第一線、及指導督戰將之武力低下、與失漢口責任、蔣介石與李宗仁之對立激化、係暗示明日蔣政權之動行者、故頗値注目

美國共和黨之活躍與羅大總統今後之政策

【華盛頓十三日國通電】此次美國中間選舉、於共和黨之飛躍的進出中告終、究鑑其選舉後之情勢、羅斯福大總統、今後應沿如何的路逕、而進行其政策、是頗値注目、觀羅大總統似暫靜視情勢之推移徐決其對策也、在此次之選舉中、中產階級對於紐地耶爾示出反對之傾向、乃羅斯福政權上之重大問題、特別是事業促進局及其他政府救濟事業、所謂利用政治的問題的攻擊、於羅斯福政權亦有相當之痛痒處、羅大總統因爲後年之大總統選舉、且亦因實際上之必要、今後事業促進局及其他救濟事業、已見無縮小的可能但爲同效果的目的、且爲遂行其僞裝、今後愈益見出藉國防之名續行撒使資金的政策、因此今後國防强化之聲、若由政府加力宣傳、於石內政政策之反影則佳、據傳明年之豫算、爲十五億弗以上、共和黨對於國防强化之美名下、政府有此尨大豫算、預計以上之國防費、想亦難加攻擊、無論如何、羅大總統、今後如何吸引大衆、維持其人望、乃現政府之重大問題、採取國防强化之手段、實爲好題目云

對北滿討匪之英靈 執行合同告別式

【哈爾濱十三日電】恭迎北滿討匪壯烈戰死、樹立赫赫武勳之英靈〇〇柱哈爾濱駐屯軍司令部主辦之合同告別式、十二日午後二時、在西本願寺別院盛大執行、遺骨、預定以十三日午前九時四十五分發列車、無言作故國之凱旋

溫莎公 近決定御歸國

【倫敦十三日國通電】英國克羅斯大公御夫妻、十一日御訪問英領南阿之歸途、於巴黎郊外里奧莫旅館與溫莎公會面矣據十二日之自由黨機關報紙紐斯克羅尼克爾報稱、同會面之結果、溫莎公之歸國問題、急速進展、溫莎公夫妻、清算一切原來之退位後已一年半近決定御歸國、恐怕是要永住於倫敦近郊貝爾貝洛阿城云

空襲隨縣 敵司令部大受損失

【〇〇基地十三日國通電】陸軍之荒鷲田中部隊之野澤大平、富田各中尉指揮之〇機、於十二日空襲隨縣(德安西北方約五十基羅)前後二次、與敵高級司令部及其他以莫大損害、在同地有由德安敗退之劉汝明拿雲淞等所率約七師駐屯

日滿家畜防疫會 決定主要事項

【東京十三日國通電】第十回日滿家畜防疫會議、於十一日亦告終了、同會議分爲第一、第二兩委員會、附託審議上可決定之協議事項、其主要如左再次會第十一回會議、擬於來年十月下旬、由朝鮮總督府主催之下在京城舉開

一、關於鼻疽防遏對策之件
一、關於事變下之家畜對策之件
一、關於日本、滿洲、華北、華中及蒙疆相互間關於輸出入家畜畜產物之檢疫之件
一、關於日本、滿洲、華北、華中及蒙疆各地防疫施設充實之件
一、關於內地及朝鮮相互間輸出入畜產物之檢疫之件
一、關於鮮滿國境地帶鼻疽防遏之件
一、日滿家畜防疫會議日滿華家畜防疫會議變更之件

外蒙軍反蘇抬頭 蘇聯極力鎭壓

【京城十三日國通電】據達當地之消息、已判明外蒙國務總理金倫瑪爾基、哈拉加歐爾基等三將軍、最近以反蘇理由、竟供肅清之犧牲蓋因蘇聯肅清之狂飆、竟波及外蒙、因第一線之外蒙軍、已完全對蘇聯離反、故蘇聯、目下將赤軍國家保安隊、與第一線外蒙兵士交防、並且作軍隊幹部之移動、起而鎭壓外蒙軍隊內之反抗的空氣、然外蒙民衆與下級兵士之反蘇的空氣、實不能掩飾其事實、據傳自十月下旬以來、蘇聯政府、令遠東軍之一部及政治部員多數送往外蒙、努力於民衆之宣撫工作

森田社長歸京

【新京十三日電】赴日之弘報協會理事長兼滿洲國通信社長森田久氏、預定乘十三日午前十一時四十二分達新京之望號列車歸京云

日蘇漁業修正協定 訓令東鄉大使積極交涉

【東京十三日國通電】日蘇間懸案之日蘇漁業修正協定正式簽字問題因去年蘇側之遷延的態度、遂未能正式簽字、結局於昨年末、乃簽關於暫定協定延長效力一年議定書、日方因此、總算對本年度之日本漁業權行使上、未發生支障、以迄今日、按此種延期間、至十二月末將行屆期、故外務當局認爲有修正協定、有簽字之必要據觀、對於交涉積極化、最近對東鄉大使發出訓令、而日方將臨以前年確定案文、爲修正協定正式簽字要求之根本方針本年又因特別漁區四十四區滿期之關係、鑑於同漁區之重要性、故今後日蘇間交涉、以確保日方漁業權上觀之、頗値重視也

西川伍長戰死

【徐州十三日國通電】七日夜於睢寧〇〇部隊之石友三部隊討伐戰、北川部隊、森田部隊西川平吉(滋賀縣)伍長壯烈戰死

松岡總裁來奉

【奉天十三日電】視察撫順中之松岡滿鐵總裁、乘十二日午後九時二十五分到列車再度來奉、下榻於大和旅館

今日出版一大張

瀋陽區代表會議 決議提出各事項 各項提案共計二十二件

【奉天】協和會奉天市本部。於本月十一日午前九時半。在市公署大禮堂。開瀋陽區分會代表會議。已誌本報。茲當日出席各分會代表約六十餘名。悉心討論提出之議案。經約十小時。於午後七時許閉會。對各項提案議決辦法如下

一、糧商交易之件。議決設置委員會處理

二、關於屠宰商組合。應嚴禁改善。以釋民困之件。議決由市署警廳處理

三、關於滿洲國度量衡於各學校內教育方面澈底要望之件議決由市署處理

四、關於請求建設瀋海區地市場繁興地面而利民生之件。議決由市署處理

五、住戶房屋傾塌變通小修理動工之件。議決由警廳處理

六、關於警察分駐所要望架設公衆電話之件。議決由警廳處理

七、市行政區域與警察管轄區要望一致之件。議決由警廳處理

八、水道敷設料金減少要望之件。議決由市公署處理

九、關於建築許可申請並建築竣工對申請檢查速急措置要望之件。議決由市公署處理

十、建築許可之件。議決由警廳處理

十一、爲市民貧困吸食阿片者宜嚴禁取締。以絕盜匪之發生。議決由市署處理

十二、煤炭減價之件。議決由滿日商事多量輸入

十三、分會事務所要望電話局架設電話之件。議決由市本部處理

十四、關於路燈費增加原委請協議之件。議決由電業局處理

十五、黃汽車增添之件。議決由交通公司處理

十六、乘客用私營自動車賃金採用米突計算以求公平之件議決由警廳處理

十七、家屋稅請照賃貸價格免去估計之件。議決由稅捐局稅務監督署處理

十八、關於同善堂前所有之市清掃隊急速移動適當場所之件。議決由市公署處理

十九、關於爐灰傾倒場所之件議決由市署處理

二十、關於學生畢業升學証明困難之件。議決由警廳處理

二十一、爲冒充協和會員假借協和會名義敲詐市民請嚴禁議決由全協和會員處理

二十二、關於救濟貧民以期普及協和目的之件。議決由市公署處理

國民精神強調週間 當局正在籌備之中

【公主嶺】懷德縣當局。鑑於國民精神強調週間。爲期迫近。遂即着手籌備。以便期屆順利進行。値此時局重大之下。而一般國民。應如何振刷精神。以作軍事之後援。官府雖然百政主体。領導於前。而吾人民尤宜履行於後。俾期官民協手共向建國線上邁進。始能奠定國祚綿長。東亞和平。爲謀國民精神努力。責任義務之澈底。故定月之十。一。二。等日。假公會堂等處舉行紀念週間式典。並開映畫講演大會。及詔書捧讀式典等行事。屆時一般商民須往參加云

警廳對冬期火事 擬定有效防止方法

【鐵嶺】鐵嶺警察廳保安科。在冬期到來。加之邇來天寒愈烈。故爲取暖關係易生火警。鑑於根本有效防止方法。業經擬定。將於月內由警察廳舉行防火宣傳週間。一面聯合市署向市民普遍宣傳張貼防火標語宣傳畫。目下正在準備中就緒後即實施云

奉省長蒞開視察

【孫家台】奉天省省長金榮桂氏。於十日午前十一時五分之列車。率同爵員蒞開視察。開縣日滿官民及各團体代表。均先集於滿鐵驛頭。舉行盛大之熱烈歡迎。茲將金省長留開視察之日程訪誌於次

十一月十日十一時五分到站應接於車站接待室。蒞站歡迎者拜晤

晝餐後至開原神社參拜。遂入開原縣城。至縣公署視察

午後四時廿五分。至國民高等學校視察

同四時三十五分。至開原城街公所視察。並訓示

十一月十一日午後一時八分車離開南行

以上爲視察動向之大概。臨時或有變更云

奸商販賣捲煙 私行抬高價格

【公主嶺】本市河北東順福隆東捲烟代理店所發售之各牌捲烟。乃本固定之價格分售。而一般貪利之奸商。以爲有機可乘。雖由啓東康價領出。每至零售。則必高抬其價。偶有官署調查。即僞言妄報。有時購烟者視其階級。或衣華服者。或云無烟。以避其隱。對於一般平人。即索高價。假如小粉刀零售每盒一角。馬吉力一角五分。大粉刀一角七分。司令八分。哈德門七分。以上一經調查啓東代理店。即知實價若干。似此奸商居奇。未免含有暴利。該商倘能急流勇退。公平交易。尙可避免暴利取締之嫌云

海城八岔溝 近發現古物 農民挖掘菜窖獲得

【海城】邑東南距城六十里二區八岔溝農民黃開福茲爲天冷。欲儲藏各種菜蔬。因在園內掘一菜窖。正在掘下方四五尺深。忽覺有物甚硬。細加檢視。爲一綠銹斑爛之古銅瓮。接續掘下。繼獲大量古瓶古碗。因不悉其價值。現已送縣。由視教股保存。一般鑑爲唐代古物。未知確否。容訪再誌云

嫖客偷竊妓女

【撫順】天地之大。無奇不有。偷兒的手段。也愈演愈妙日前。撫順平康里金勳班玉琴處。突來一不速之客。雙言拉綠雲雨已畢。該客竟將該妓之綠毛繩褲子穿走。待玉琴發覺時該人已無影無踪矣

各區防空隊員 繼續積極訓練

【鐵嶺】本市各區內。此次因防空演習關係。於市區內抽選義勇奉公隊員。並於燈火管制時特別的活動。故今後協和會市本部對各市區協和義勇奉公隊。開始繼續積極訓練。其中除官廳會社奉公隊除外。餘則各區奉公隊統由隊長以下幹部假就近各學校体育場訓練。達成短期內協和義勇奉公隊眞精神。而協和會鐵嶺市本部。鑑於市內各區奉公隊班長等重要人員。須明了義勇奉公隊責任今後所担責任等重大。期一致澈底計。近來連日集於市本部內。由協和會等首腦詳加指示預料奉公隊短期成績如何。頗爲注目云

而賴大家協力的厚意。方不負省長訓示之至意焉

吉市猪肉擬漲價 拍照像片亦減少張數

【吉林】隨一般物之騰昂。凡百貨物價格。皆有欲提漲之形勢。然因暴利取締之關係。不能隨意高漲。本市猪肉商因近來實猪價高。故呈請漲價。後經警察當局駁斥不准。故此刻仍照原價售賣云

又本市照像同業公會。因照像原料價格騰漲。故該同業人員議定呈請當局。關於價格另行改訂。然吉林警察廳。爲諸暴利取締之要旨。未准所請。茲復經該同業人員議定。照像每份減爲二片（原每份三片）如欲加片。再加價云

讀書週間實施 圖畫展覽會

【岫岩】邑教育當局爲提倡社會教育計。特同辦讀書週間圖書及圖畫展覽會。其佈告共分五項（一）地址社會教育館南屋（二）日期自本月九日起至十三日止（三）展覽品圖書圖畫。及山水。人物。花卉等（四）留聲機放送（五）歡迎一般民衆。踴躍參觀云

街公所調查 勞工及車輛

【北鎭】街公所於十一月九日召集各區長會議。調查城廂所屬之各項勞工人數。以及各種車輛數。目通過各區。赶緊依限具報。以憑彙轉云

省長視察行政 對屬訓話

【北鎭】縣公署庶務。行政。財務。教育。警務。各事項。由縣長李端凝氏報告終了後。復經姜省長詳加詢問。結果成績頗爲良好。又到街公所視察而蕭街長之報告。亦甚敏捷完善。並無瑕疵之可指。茲將該省長訓詞。暨李縣長答詞。分晰揭載如左

姜省長訓話詞。現在世界的精神。就是日滿協和。互相親善。加謀我國家政治之完成追附友邦良好各種策略的嚆矢。以期先後媲美。是所盼望的。至於街村政務之育成。力求產業開發。而資利國利民。要大家努力的。縣長李公端凝答謂。頃奉省長訓示。均是國計民生的要素。大家要特別澈底注意。努力覺悟。一致進行。以求縣中各種庶政及產業開發之良好結果。吾不愧爲民領導

地整局於月末 停止測量

【瓦房店】復縣地籍整理局。外部繪圖測量之作業。係由縣屬第二區地面做起。預定將來再從三區陸續測繪至八九區。然後處理第一區管內事宜。以竟全功。據聞現因雪飛六出時逾九秋。一般員司。猶且涉水登山。未免寒苦。擬於十一月末。約將二區地籍整理就緒。回返年前例應暫停測量工作。回返內局。而實行內部作業云

運輸復興 商民稱便

【安圖】今夏解冰時。道路泥濘。鐵路局自動車應時停運。今因道路修葺完善。鐵路局現已着手籌備沿道事務所。不久。交通甦活。運費低減。百貨暢集。商民稱便云

爲助夫覓職業 李氏失節遭冤 張代書得乖又詐財

【奉天】張輔卿者。現住工業區。操瓦匠手藝。因無工作。在工業區國民大戲院充當電影技師助手。每日得工資五角。不敷家中日用。其妻李氏。年十八歲。見家庭頗苦。欲輔佐其夫。遂託北市場發舒里老媼王李氏代爲找事。王李氏即將李氏介紹附近張某家中。張年六十歲。操代書業。年雖老而好漁色。覩李氏之美。幾乎忘其姓。當即滿口應成。予李氏找事。日前乃將李氏領至大西關連宗寺胡同劉姓家中。施行誘惑手段。將李氏強行姦污。李氏雖受其苦。而敢怒不敢言。張代書得乖。而意猶未足。復於日前控李氏於檢察廳。僞稱李氏欲作其僱婦。曾交李氏國幣四十元等語。李氏失節復受其冤。張代書可謂不仁矣

呂王兩局長交替

【北鎭】郵政局長王承棟氏。前晉京講習歸來。代理局長呂鑑結氏。調轉前衛等情。業誌前報。茲於月之九日。已行交接清楚。呂赴前衛履新云

爲期人地適宜 人事之小異動

【吉林】吉林省爲期人地之適宜。故人事小有異動。以便事務圓滑遂行。茲將異動者列左

一、吉林省屬官。阿部滿次郎任吉林省公署警務廳特務科特務股長

二、雙陽縣警佐。前野謙一郎任吉林省公署警務廳警務科規劃股長

縣佈告全縣民衆 宜養成樸素民風

【撫順】鑒於宜養成民心完善之縣署。以收到之匿名信。無日無之。此種現象。實屬不良。蓋緣民心凋敝也。日昨乃下令佈告。凡我縣民。宜速養樸素之風。人人自重。務須各善爾行。各保厥躬。以不愧爲滿洲國民之一份子。而完成我建國理想的途程云

女工戀秘探 雙雙携手潛逃

【奉天】北市場警察署管界。皇寺新預里門牌五號住戶張某現賦閑家中。生女蘭英。年十七歲。貌頗不惡。在日本站某工廠充當女工。所得工資。以補家用。有杜德荃者。現年二十一歲。爲某官廳秘探。與蘭英結識。日久遂發生戀愛。而結成非卿不娶。非郎不嫁之孽緣。無奈張某頑固。不久蘭英自由擇配。伊無法。於本月十一日乘赶工廠作工之機會。乃與杜某逃走。伊父發覺後。當急報警查找云

省廳派員蒞縣 勘驗第七區堤防

【海城】奉天省公署土木廳劉技佐。於月之十日蒞海。爲勘查七區董菜台一帶堤防。因歷年開堤。致釀成水患。謀徹底瞭解此因素。計劃根治方策。爲達到王道國策。期解除人民之倒懸。由災區一變而爲生產區一舉兩得。縣土地股派吏員偕往。乘汽車出發現場云

主及買主愈多。該等即欲獲利加倍。殊屬不顧民艱云

繳納土地稅 手續更新

【北鎭】縣公署佈告。今歲申報土地台賬。既經整理。所有百姓。今秋納稅。自無遍折之虞。但由署事先發給一種通知書。凡有納稅義務者。於奉到通知後。持之赴財務科完納稅款畢。然後發給一種領收証。以便存查。與糧票無異云

省郵務管理局 派員蒞北視察

【北鎭】縣郵政局於十一月十日午後二點許。由錦州郵政管理局。派來屬官某氏。蒞北視察郵務。大約畢事後。赴日即行他往云

山繭紛至 文昌閣交易場

【岫岩】縣農事合作社。於文昌閣外設立交易場一處。以便農民之買賣。近數日來。天氣漸冷。皆要製作棉衣。急待錢用。所以山繭紛紛而來云

備荒糧石 失愼焚毀

【撫順】縣下二區撫西村之備荒糧石。係在該附村黃旗營子地點。存於某民戶院內。日前不知因何。突然起火。致全部備荒糧石完全焚毀。殊爲可惜云

內務局視察員 來撫視察行政

【撫順】滿洲國政府。爲整頓地方行政。特由國務院內務局派員。赴各地視察一切之行政。十日即可來撫。因此縣公署各科。竟整理一切卷宗。以備查閱云

欲圖救國必先反共 南京反共救國民衆大會 宣言文電致我政府首腦

【新京】中華民國聯合委員會北京臨時政府委員長與維新政府。廣州自治會。武漢自治會。合於厚和蒙疆自治政府等。會合於本月六日在南京舉開之南京反共救國民衆大會。其宣言文。於十二日已致電張國務總理大臣以下各部大臣。茲將反共救國大會宣言錄左

▲南京反共救國民衆大會宣言

中華民國聯合委員會。各總長。北京臨時政府委員長。各總長。南京維新政府兩院長。七部長。廣州自治會。武漢自治會。厚和蒙疆自治政府委員長。王公部長鈞鑒。本日反共救國民衆大會到者十餘萬人。決議宣言。共產黨爲現代之洪水猛獸。婦孺皆知。乃蔣氏當徒當困處廣州一籌莫展之際。爲欲得蘇俄之援助。以奪取政權。不惜引狼入室。實行聯俄容共。共匪之毒餓。得侵入中土十年以來。讀舊政府民國二十年五月間。關於共產黨在江西焚殺之報告。計人民被殺害者十八萬六千。房屋被焚毀者十萬宅。財產損失六萬三千萬元以上。一省破壞如此。合之他省其數更足以駭人。嗚呼生命財產。誰不愛惜。而被共黨殺之焚之。毫無顧忌。其大背天理滅絕人性。歷史上著名惡魔之黃巢。李闖。張獻忠等尤不能及其萬一也。共匪所行之焚燒屠殺行同盜寇。以其所爲逞其所欲。殆非至亡我國滅我種不止。蓋共產黨人以無祖國自誇。而奉蘇俄爲盟主。受其豢養供其指揮。舉凡出賣國家民族皆所不惜。唯第三國際之命是從。處心積慮實欲將我既有之文化道德。社會制度。經濟基礎破壞無遺。使國土盡爲廢墟人民悉爲餓莩。建立暴民專政。而來全体之利益。使我國變爲蘇俄之附庸。及第三國際之驅犬。至是我數千年文明古國。乃眞正陸沉。四萬萬同胞更陷於萬劫不復之地矣。友邦日本與東亞各國洞燭共黨奸謀。所以防範之者至周且備。此其最著之例。夫以日德意各強國猶且聯合以防共禍。于蔣政府中人不知是何居心。竟甘飽受共黨毒害之後。猶與其聯合重困吾民。豈眞喪心病狂者耶。蔣介石本以無賴起家。不學無術。而予智自雄私心是用。初嘗藉共黨之助。而擁兵權。嗣十六年北伐共黨陰謀漸露。蔣懼大權旁落。乃實行淸共。而淸共以後。國家政治糾紛迭出。蔣氏排除異己獨攬大權。又復養寇自重。任讓殘餘各地之共匪擴張勢力。不知遏止。至匪勢猖獗燎原之勢。已成乃馳軍隊前往攻剿。行其借刀殺人之毒計。迭追師徒屢敗不可收拾。乃勒員全國師旅耗費無數國帑。歷時四年圍剿數次。卒鮮成效。剿至剿匪終領與匪同化。親信官兵與匪暗通。蔣氏之西安被刦。殆彼數年來剿匪成績之最終表現也歟。自是而後蔣氏爲保全性命留戀權位。竟完全屈服于匪黨。低首下心甘受共黨之驅使。蘇俄之指揮。容奸抗日妄肆戰禍。遂使國脈民命摧殘殆盡。一年以還。北迄長城南迄珠海。尸血遍野。廬舍爲墟。及今廣州漢口相繼淪陷。更復大言欺人。冥頑不靈。欲作困獸之鬥。西北數省陷入赤禍。同胞浩劫不足以快其意也者。吾人在維新政府之下略息甫定。稍稍生機。目睹偕艱難危急之禍甚及蔣氏之罪惡實不勝其痛心者爲今之計。欲圖自救必先救國。欲圖救國必先反共。促成中央統一。政府及早成立。仁人君子共起圖之。謹此宣言。南京反共救國民衆大會通電。魚

警護隊長出巡各驛 招開警備愛路會議

【甘旗卡】彰武鐵路警護隊。新任隊長粟林嘉太郎氏。蒞任後。即出巡各驛。於月之九日午後一時抵甘站。各機關首腦士紳民衆等。至站熱例歡迎。並參加警備愛路會。於午後一時半開會演說。便人民徹底了解愛路之目的。與防共之關係以及東亞永久之和平。本鎭警察署長。色旺扎布氏。對市民亦有懇切之講演。商民均皆面示喜色。至午後三時始散云

成衣要求增資 自釀罷工風潮

【鐵嶺】本市成衣匠。當皆於各成衣舖內做工。有賺月薪者或零件賺若干者不等。以前數月該等斯業及斯藝者。異常蕭條。現屆初冬之際。正所謂忙更冬衣時。故各成衣舖頓現活躍。做衣服者亦而加多。非特成衣舖執事揚眉吐氣不講工人道德。同時成衣匠亦要求執事增加薪金或做零活增價。不知何故。近日全市成衣匠竟大罷工。不漲薪金或加價即告停止不得已由成衣行關係領袖向警察廳請求增加衣服工價。並述備人罷工等。查此際各成衣舖正當忙碌時。獲利自亦可觀。做零件劈錢之成衣匠亦較前數月多得數倍。然竟應時要求漲金而罷工。眞所謂事由住還要高抬價而想大獲其利。此事成衣執事及成衣匠雖免聯合一起而作的把戲。當此力取締暴利並安定國民生活時。警察廳定難准許。故工商人往往利用機會。作其步裏發財之舉。顧

防空演習雖暫告終 家庭防護仍須準備

【鐵嶺】本市防空演習。自本月三日以來至七日止。共五日以六七兩日之燈火管制關係甚重。實施結果尤佳。僅有少數無知市民愚來疏漏。此項憾事今後當局斷然使其澈底注意。一方關於防空時一般家庭防空之設施。目下雖因防空演習一時中止。但各戶仍須加防空準備。並對防空知識必要者。更宜充分了解。以便再施行防空演習號令一下。防空上無遺漏云

郵職員養成所 招考本科學生

【新京】郵政職員養成所爲滿洲國官吏不可缺之根本信念。以及郵政事業上必須之學術。及實務。以養成優秀職員爲目的。是故目下正在募集本科學生。至於一切詳細須參考十一月十四日政府公報所載之公告以辦理應募之手續。但該養成所所學生其在所中發給所需之學費。更於適當之時期內。能任爲甲種委任官試補。同時並能受同官同等之待遇云

再康德六年之第一期生。現已開始招生。招收人數約百人。訓練修業年限爲一年。是滿十六歲以上。二十六歲未滿之滿洲國人男子。皆可投考。惟須受高等國民學校教育及同等學力者。學術考查定十二月十日至十一日云

開豐路協和義勇隊 舉行分隊結成式

【孫家台】本市開豐會社。於十日午十二時。該協和分會於社內俱樂部舉行協和義勇奉公分隊之假結成式。並講解組織意義及說明規則等。凡該會會員年齡於二十歲以上。三十五歲以下者。於無防礙公務時均須屆時參加。以示報國之赤誠。並預期加入於開原所組之義勇隊。同施防護工作云

襲雲部隊長 蒞任整理隊務

【安圖】滿軍襲雲部隊長。趙雲章氏。於本月一日。經官民商及學校師生等歡迎中蒞安。當即下榻部隊。翌晨偕同梁副官范連長等至各機關拜謁。按該部隊長少年俊傑。英爽威儀。前曾任間島旅部少校參謀。今榮昇部隊長。當更一番策勵。以克厥職云

縣測量河基 謀根治水患

【海城】縣公署行政科土木股現正測量五區牛庄一帶窪地。謀掘河洩水。解除歷年水患。力行根治之策。現已測至小碼頭。不久測竣。入手開掘云

徵發民夫修縣道

【安圖】本縣處邊陲。交通梗塞。而縣道曩者雖經修築。但以夏季雨水連綿。塌毀不堪。縣當局有鑒及此乃徵發民夫。分派修葺。不久原狀恢復。交通稱便云

稅捐局整理稅收

【安圖】稅捐局長秦鈞銘氏。自蒞任以來。對於本局事務。澈底整理微毫不苟。素被商民稱譽。今秋爲整理國家稅收。遂派員嚴查各商印紙。以免稅收遺漏。結果計漏犯者雜貨商和裕興及三合福等商號

確保馬路堅固 再施撒油墊沙

【海城】驛前馬路。爲求永久確保堅固性。今又撒布臭油墊沙。以利交通。藉壯觀瞻云

農事合作社開 農產品評會

【東豐】農事合作社假縣立中央國民學校校舍之一部。於月之五六七三日間。開催農產品評會。將縣境內各村屯之物產油類雜糧纖蔬加工品及農具機械等陳列於會場參觀者。每日竟達千餘人之盛云

合作社踴躍貸款

【寧城】金融合作社。寧城出張所。自遷入新社址以來。日間貸款者。非常踴躍。惟須先納入社費一元。即爲社員一份子。或信用貸款。或抵押貸款其手續甚爲簡捷。一般農民。紛紛入社。持契告貸者。每日數百人之多。足見地方錢法奇窘。若非該社之調劑。農民必遭拮据。似此放貸。殊與人民生活。極有補益云

新秋到 各貨全 特別 賤賤賤 永裕綢緞百貨店

電話門市部③一二四六 ③一〇七〇　批發部長③三一六九 ③四八七七番

鳴謝 奉天市大西門裏 濟康醫院戒煙迅速

啓者鄙人鴉片成癖竟逾十年有奇初因身患微疾略吸一點立解痛苦久而久之以作良葯之用更兼及任警長之職久在東邊道剿匪終日紛忙疲病交加故而吸量增加癖病日甚一日深感鴉片不濟於體又改吸海洛英或注射麻醉葯爾有因如此戀病並來大有不堪救治之險有職務方自辭退已逾二年有餘久欲戒除苦無良方幸蒙友人介紹於濟康醫院徐院長處戒烟醫病經兩星期間未感絲毫痛苦戀病忽然若無敝人身体復原已脫苦海無計可酬特登報端略表謝忱望一同病者速往該院試戒方知言之不謬也

鳴謝人 奉天大東隔五道圍胡同十號 董英臣敬啓

博士 湊病院長 湊謙治先生創製

湊式吸瘧器

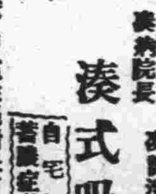

自宅輕便簡單療法 蓄膿症其他鼻病一切

不像鴉片有中毒之虞、習慣性絕對未有，這都是湊博士父子苦心研究的結晶並且製劑非常合理化所以他的功効特別顯著現在從全國鼻病患者諸君下賜許多讚辭

定價（一器具）金一圓五十錢（一付金）五圓 送料金貳拾錢

（吸瘧液約六十日分）金三圓五十錢

滿洲總發賣處 明正社 大連市越後町四十番地（若狹町角）

社長 本秀治郎

電話本局③二九〇六番 振替大連四八一九番

詳細說明書對於希望諸君將泰東日報名稱記入郵上即刻贈呈之

緊急聲明

啓者前以哈鎭商會名義認有政記公司股票九股計戌字三五六一號至三五六九號因哈鎭商會改組所有舊事急將解束該股票議決如數賣出前有之紅利全部退讓於賣主原印鑑股票障礙更名今辦理股票事除具保單外聲明原印鑑作廢

哈鎭商會長 李蘭齋

鳴謝 東洋火災保險株式會社賠款迅速

啓者敝人於東洋火災保險株式會社保有野積大豆國幣二千元竟於十月二十一日夜十二時被火焚燒當由開原出張所長李顯純電報奉天營業處長塗谷次郎與王若泉君蒞場檢驗屬實當即照數賠償毫無異議足証該會社信用卓著經手人辦事敏捷敝人領款感謝之餘特登報端以表謝忱

開原小孫家台博濟醫院 齊向陽謹啓

丟失地照收據聲明

啓者敝人原領市署地皮一段坐落工業區保服字第三十三號之地照收據失愼丟失無論落於何人之手概作無效除呈請市署補發外特此登報聲明

孫贊臣謹啓

既無貨船入港又無貨車來連 大批勞工進退維谷

福昌華工亦苦於無處理方法

連港已形成冬眠狀態

嚴寒已迫目前。在大連埠頭界限內無職彷徨之勞工。最近益見增加。將有發生社會問題之情勢。蓋大連埠頭之苦力全部皆屬於福昌華工。因爲處於新豆出口之十二月繁忙期。曾派人赴青島。天津。芝罘方面積極的努力勸誘山東勞工之移入大連。結果已移入約二萬二百名之勞工。僅爲福昌華工關係者大連市內已有約一萬八千名。合計分散在甘井子。旅順營口者共計達二萬二千名。較諸去年同年增加六千二百名。日前對於大連埠頭倉庫之積貨問題。較感之內地之貨物主人方面之起運貨物。及其他關係來至大連埠頭朝晚投錨之貨船眼見增加。未曾有一日空間之埠頭岸壁。而近來無論何時皆在空閒。全無貨物船之往來。一方陸上輸送方面之貨車。亦因種々關係。從來一日三百五十車而現在每日減至二百五十車。因海陸雙方裝卸貨物之激減。福昌華工之賬簿上。自十月初截至今日比較去年之作業噸數減少五萬噸之事實已歷然在目。因此種結果致令福昌華工之比較安穩的勞工之勞動工資。往昔一日之人高之工資。曾達到一日一元二角。最低七角。而現在僅支付五角。約二萬名之勞工已迫於飢餓之苦惱。由山東方面領到大連來之福昌華工及其他雇傭者。該管當局對於此項華工之處理方法頗感困苦。尤其是最近已迫於結冰期。內地之因建築材料之缺乏。內地之土建業界已形成冬眠之狀態。故由此方面而來之勞工亦不在少數皆集中大連。既無貨船之入港。又無貨車之來連。此大批之勞工完全陷於進退維谷。究將如何處理此項勞工之問題。行將露出於社會之表面矣

設埋立會社事 近將檢討

十月中開四次會之第二屆關東州經濟調查委員會。已經審議決定之大連灣內工場基地造成之答申案。要望設立資本金一千萬元之埋立會社之事。州廳當局近將舉開關係部課長會議加以檢討。此答申案之實現州內官民素來即以爲關東局並無異議。此事若在平常時如現在之產業界之狀態。必有即刻實現之可能性。但近來在總動員令之全面的發動之情勢下。將此答申案由事務的立場加以處理。如土地之填埋。係在資金調整令關東州施行規則中之丙類之最下位。謀其實現不顧州內實業家之採算。由大連發展百年之大計觀之若無犧牲的出資與填埋完成後之急速的工場之設立之願望。則欲求資金調整令之許可頗爲困難。又工場設立地之基礎的條件之關於上水道計畫。現在之送水計畫至碧流河得有三十七里之送水管作最大限之擴張約得三十萬噸欲得工業用水則須延長至鴨綠江。必要八十萬噸。爲大連百年之大計。州內官民若無最大限之犧牲的精神。其實現極屬困難

對於流駛街頭之汽車 講求最後有効手段

大連小崗兩署一齊施行取締 司機雇主雙方均受重罰

揭出「一滴汽油等於一滴血」之口號之州廳當局。曩者在大連市內各要處。設置汽車停車場。禁止汽車之遊流攬客。但因該業者之無誠意。仍未獲得當局數次之訓戒處罰。甚至尚有曾受省。照常遊流者。大連小崗子兩署爲期獲得汽油節約之實績十二日午後八時於州廳保安課之統制下。行最後手段 大連署木下保安主任以下保安係員及交通事務全体人員 小崗子署森保安主任以下保安係員及交通事務 於市內重要地點十處。配置臨時汽車遊流取締班。對遊流之汽車一齊加以取締。截至晚九時大連署摘發之違反者一百二十八件。小崗子署八十二件 大連署所摘發之一百二十八件中。無許可開車遊流者一件。小崗子署所摘發之八十二件中違反速度者七件。此等違反者。全部於十四日喚至署中。加以嚴重審訊之後對違返司機及其雇主分別加以處罰 同時各署仍積極督促該全体業者之反省云

國都兒玉公園 防空會館落成

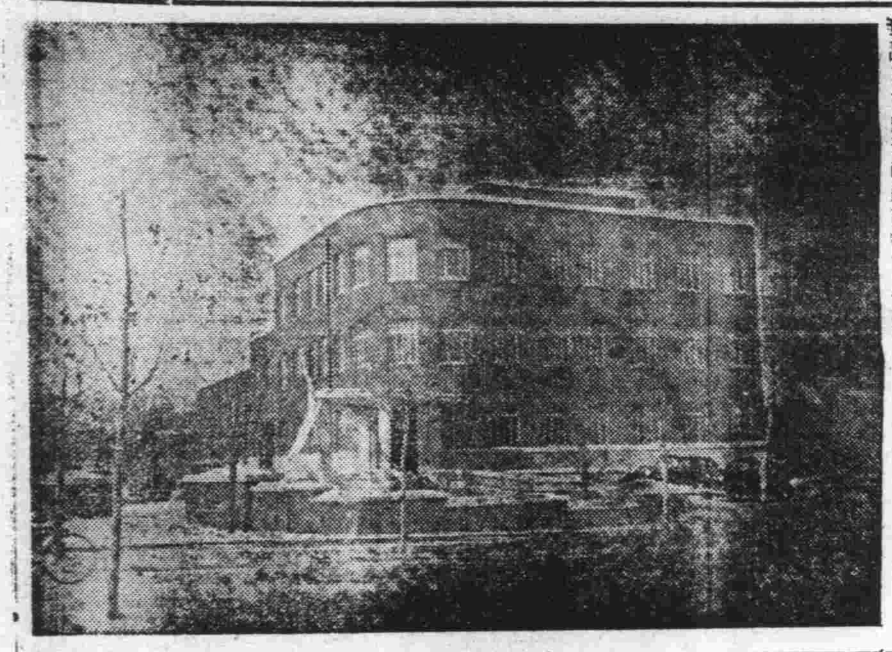

於國都新京兒玉公園之一角。以二十二萬圓之總工程費經一年有餘之歲月建築中之國防會館。近來已經竣工。十一月十二日十一時於該會館講堂舉行盛大落成式。宣告舉式後首先向日滿兩國旗行敬禮。繼對日滿兩國陣亡勇士。由列席者全体敬捧默禱之後。由設委員長致辭其次由于市長古田軍人後援會長之祝辭。末由大橋飛行協會長發聲三呼日滿兩國萬歲始告閉式。又該會館爲地下一層地上三層之堂堂國防殿堂。一樓爲鄉軍。國婦占用。二樓爲防空協會。三樓爲飛行協會而地下室則充爲市民之防護團体等之用。照片即爲舉行落成式之防空會館

腸窒扶斯仍猖獗

死亡率竟達百分之二十五

自夏徂秋不看減之赤痢患者。至最近因天氣寒冷。患者始見減少故關係新發生患者則已減跡然與該症並爲患者之腸窒扶斯。依然尚不見請減少。每日仍有三四名新發生者。故自十月一日起至現在共有一百六十四名之多。一方入大連療養病院達一百二十五名。其中今春受注射者十四名。餘爲春秋二回全行注射者。且今秋之該症殊爲惡劣。死亡率竟達二十五%以上。如虎烈拉惡症亦不過如此。故其爲害之烈實令人不寒而慄。以此關東州廳衛生課爲期斷水期內伸惡疫絕根。特令市民注意。獎勵豫防注射同時關於飲食亦極加警告。令其避免慎重云

旅大汽車 因雪滑入地中

十二日朝於降雪之際午前八時半。由大連出發赴旅順之交通會社南關大字五二二二號乘客汽車。司機者渡邊國次。乘客八名。途中行至龍王塘向旅順疾進之際。時在午前九時十分許。因道路降雪結冰。車不運行已不自由。故正行際因道路泥滑。竟向左邊田地中道進。車体幾行顛覆。幸免於難。故此際乘客一同驚然。殊示驚慌同時車之前端微受輕傷。多時始入正軌而去。此實爲本年冬季雪中初演之交通事故云

節水之一良方

特製成節水成績比較簿 按簿強硬要求節水

大連市水飢饉之警告。自發出以來已二月有餘。一般市民處於忍耐不便忍受不滿之中。而儲水量依然日見減少。當局要望節水。以及應急之掘井工程皆無急效。終於實行制限給水並定於十八日開始一日三小時給水。已至最後之悲慘狀態。以當局於豫定縮短給水時間。以期一日之使用量低下二萬四千噸之數。同時並繼續大聲疾呼要望節水。此外之另一方法。對於市民之使用水量製作節水成績表。加以比較對照。對大量使用者。及不實行節水者特製一種節水成績比較簿。分別對其要求節水採取強硬手段當局所製之節水成績表中所表現之數字。頗甚興味。自四月至八月平均使用水量與高行節水之九月十月之平均使用水量相比較以同種或類似職業之成績良好者爲基準與其他之相同職業者加以比較。結果亦最不良之數字者首先爲獨身寮。節水成績以百分之七十八。某獨身宿舍反增加爲百分之八十八之不良成績。某大飯店反增加爲百分之八十二。洗衣房百分之六十一某旅館之洗衣房反增至百分之二十一某溫泉百分之五十六某澡塘反增加爲百分之三十二某百志匯舞場百分之五十五。宅之店舞場反增加百分之九。某菓子商反增加百分之四十八。某菓子商反增加百分之一五。市營住宅下荻町共同浴場百分之四十七。某商共同浴場反增加百分之六。其使節水率之差殊堪驚人。其間使用大連水道全水量之三分之一各種大小工場。滿化節水成績最優爲百分之五十七。使用增加者完全未有。工場方面之成績堪稱良好

汽車界之一異變

各種汽車均無輸入 一再修理將就使用

汽油節約之次又發生膠皮輪飢饉之大連之汽車。除少數載重汽車之外。乘客之新車完全未有輸入。客車膠皮帶之平均壽命爲四個月。輸入杜絕以來。所有存貨最近已完全售罄。致開入大連汽車車体檢查所之汽車。已現出例年所未曾見過的異變。從來早須更換新零件之汽車。而現在只有三次五番的經過修繕。甚至從來絕不修理的重要機件而今亦得持至修繕工場加以修繕汽車檢查所中一日平均檢查五輛。從來必更換新機件而後前往以待檢查。而今日始以巧妙之修繕。以求檢查員之通過。故大連之汽車。營業車。自用車。現在堆有使用重加修繕之舊車。將來全市破舊汽車之橫行。乃爲意中之事。毫無瑕疵之燦爛奪目之新車今後恐不易得見矣。大連市將現出破舊汽車之大連突

滿洲映演美國電影 已託日本斡旋

【東京電】內務大藏兩省。近頃接到滿洲國張國務總理之名義與內務大藏兩大臣之公文書關於在滿洲國內上演美國影片之事。依託代爲斡旋。故近將開始與美國電影公司方面進行折衝云

◎好評◎

在瑞康買過洋服料的諸君均異口同音稱讚「眞好」未購者諸君大概亦有所聞曷不試買一套看看？

奥町五一

滿語播音節目 大連 JQAK

十一月十四日（星期一）

七、〇〇（新京）國歌、建國體操、唱片
七、二五（新京）初等日本語講座 高宮盛逸
七、五〇（全滿）清晨音樂
八、二〇（新京）先哲故事（唱片） 高玉潤
八、四五（新京）氣象通報
唱片 康德憲
八、五〇（新京）建國体操
九、〇五（新京）唱片
一〇、四五（全滿）經濟市況
繼續（新京）經濟市況
一〇、五〇（全滿）學校講話 日本語會話之練習 大連西崗子公學堂 叢者寬
一一、五〇（新京）唱片
正午（新京）報時
〇、〇一（新京）舊劇（唱片） 全部打刺紅 張春山
一、〇〇（新京）新聞
一、一五（哈爾濱）經濟市況
繼續（全滿）經濟市況
繼續（新京）經濟市況
一、三〇（哈爾濱）雅樂 孫學孟 外四名
四、四〇（新京）新聞
四、五五（哈爾濱）經濟市況
繼續（全滿）經濟市況
繼續（新京）經濟市況
氣象通報
五、一〇（新京）唱片
五、二〇（新京）英語新聞
五、三〇（哈爾濱）兒童時間 口琴獨奏與合奏 王麟翰 商榮光
五、五〇（新京）兒童新聞
五、五五（新京）中等日本語講座
六、二〇（東京）日本語兒童新聞 岡田信豊
六、二五 評詞 三俠劍（三一八） 何少庭
七、〇〇（新京）政府公報
新聞 告知事項 唱片
七、三〇（新京）滿華交換放送 講演 滿洲映畫協會宣傳科長 陳成瀚 將來
七、五〇（新京）太平歌講習放送（五） 石瑛 王其
八、〇〇（奉天）廣東音樂 指揮 董笑天
繼續（奉天）京韻大鼓
九、一〇（奉天）成人常識 和合音樂團
九、二五（新京）新聞
九、四〇 報時
九、四一（新京）經濟市況
氣象通報 新聞 告知事項
明日節目豫告
一〇、〇〇（新京）新聞再放送
一〇、一〇（全滿）舊劇 虎闘 大連振雅社票友 牧

兩場均爲日軍取勝

連獲三次優勝霸權 本報主辦之日滿對抗籃球戰

第一場 本社並滿洲日日新聞社主催之本年第五回大連日滿對抗籃球戰於二日午後七時舉行於大連一中球場。兩軍選手及往觀者擁滿球場。入場式後。首先春季日軍霸戰優勝盃返還。次則滿日之田總務局長致開會辭。後藤谷日軍主將宣誓。開始比賽。兩軍你傳我遞。躍投於籃中。各不相讓。甚惹場外日滿觀者之呼好。雙方多注意於場上之投遞前後平分戰後。結果滿軍欠練習。投術不及日軍熟練。總以四十六對三十日軍凱歌。成績如下

日人 46（31 15／19 11）30 滿人

日人陣容

位置		犯規	得分
前鋒	增田	一	一四
	遠山	〇	一四
中鋒	竹內	一	一
	小澤	三	一一
後衛	高木	〇	二
	樋口	三	二
	藤谷	二	二
計		一〇	四六

滿人陣容

位置		犯規	得分
前鋒	沙正隆	一	四
	鄭國新	〇	一三
中鋒	薛期昌	二	〇
	王世斌	一	三
後衛	項崑山	〇	六
	劉鴻義	三	四
計		五	三〇

第二場 日滿對抗定期籃球賽第二場。於昨十三日午前十一時在一中健身房舉行。結果以六十三對三十二之比。滿軍慘敗。日軍獲得本屆冠軍。計日軍連獲三次優勝霸權。由大西本報主幹授與優勝盃。本報社長盃及滿日社長盃與獎牌後。大西主幹致閉會辭後散會。茲誌成績如左

63（35 28／16 16）32

位置		犯規	得分
前鋒	小澤	一	一二
	遠山	一	一三
	藤谷	〇	二
中鋒	增田	三	二一
	秋本	一	一
	竹內	一	二
後衛	樋口	二	二
	高木	一	八
	佐佐木	一	〇
	寺井	〇	二
計		八	六三

位置		犯規	得分
前鋒	沙正隆	四	一
	隋永祺	〇	二
	鄭國新	一	四
中鋒	薛期昌	二	三
	姜子儒	〇	四
後衛	項崑山	一	五
	王世斌	〇	五
	劉鴻義	三	六
	郭文新	一	〇
計		一二	三二

市民足球賽 第二三次 戰況詳誌

市民足球大會第二日復賽。於昨（十三日）星期日午前十時在大連運動場內外球場及大連中學三場如時佈戰。茲將本日各隊戰況記左

◇…大連運動場內場不戰一勝之廿英約戰商堂。自午前十時兩軍現身疆場。東西佈陣而戰杜敵。攻來三十分易陣而戰結果商堂告勝。六對二

◇…第一次賽飛華兄弟兩隊自午前十時交鋒於運動場外場兩勝軍今日戰於場上。皆欲爭取勝戰。前後更地再戰。球術不相差力。閉戰一對零飛華惜敗

◇…大中球場十時交鋒隊不戰一勝赤十字隊比賽與泰東隊主審王松立中線。號笛一鳴群爭於球前。一腳踢出群團奔球爭去前場。三十分二對零泰東敗。五分休息易場再戰。精神一抖。攻杜於場上。敵軍無力前進。反勝一球息場。二對一惜敗

◇…光瀨新青兩勝隊繼賽於廿英商堂後。主審一令之下。即開始交鋒。新青冠隊多熟練於球術。群向攻進於敵陣地。幾分間打勝於光瀨。前後之戰。新青愈戰愈精神。傳送急攻。結果十二對一。光瀨慘敗

◇…不戰一勝德海隊比戰與協友。東西降場於外場。雙方球術難分勝負。前時未分得點後場再戰。又行半分十分。延長。均爲零對零。乃抽籤決定。德海得勝籤

電(三)八〇九二一 泰東日報廣告部

鋼琴教授
爲非常著名之音樂家教授之並曾畢業於貝特爾布路古高級音樂學校
文化台二四四 德庫馬克巴女士啓

圭田英語數學研究班
英語：高初中各三班
數學：算術（四則、分數、比例）代數 幾何、三角
報名處 東鄉町豐順棧樓上 與町聚勝堂
英語即時開始授課 算數十一月二十日開始
升學及留學生補習特別歡迎

自動車用皮帶 自動車用タイヤー 半舊上等品 各種在庫豐富
大江町四ノ一七 泰通公司 電話㊂一四五二

參天堂 紅色健通丸
一服利導 百害消散 功出藥鹽 價宜大衆
各埠均有藥房代售

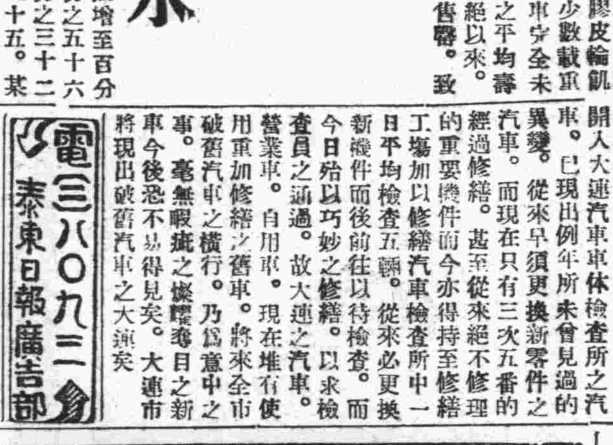

旭日牌玻璃尺總發售處
旭硝子店
日本大阪市西區立賣堀北通七丁目 電話新町(53)四三五五

專招女生
祝同漢文女子打字傳習所 大連浪速町二番勝利洋行樓上 簡章附郵三分即寄

製品 一鐵道車輛鐵道線路附屬品及信號裝置 鐵橋鐵柱鐵骨家屋豆油容器暖爐類
本店 大連市台山町 電話代表共通番號㊃九一五一 夜間及長距離㊃九一五五番
株式會社大連機械製作所
支店並分工廠 奉天西塔大街三丁目 電話二〇三番
要目 一汽罐汽機烟突各種機械類設計製造据付管鐵、目鑄鋼鑄鐵並真鍮鑄物酸水素瓦斯

大連 中央文具店 浪速町五十四番地 電話一六五五五番

至急 漢譯係募集
一、能將日文譯成通順之漢文須有十分把握者
一、日本語會話須通暢流利者
薪金面談後決定
欲者本人持履歷書來社接洽
泰東日報社營業局

鳴謝東北商行保險部賠欵痛快

逕啓者本月六日午後七時五十分因厨房漬菜燒火過量一時不慎致鬧火驚 及敝店員發見時大勢已不可救止遂報警察署消防隊 以及官商各界即刻赶到雖蒙極力捕救但大勢過猛終將敝號貨倉 以及寢室衣服家具前櫃貨物損失幾未存留於九時半頃火勢完全熄滅搭我普警消防署員熱心捕救指導有方暨商民各界得能捨己讓仁焉可輳此但敝號幸事前在東北商行保有火險壹萬圓當日即通知該行社長唐潤之君前來調查屬實於即日午后即按損失程度如數照賠似此手續敏捷信用卓著誠可謂聞所未聞敝人領到此項巨欵轉憂爲喜興念及此不得不感激官商各界捕救得方而該商行唐社長賠欵之迅速作事之英斷也不怪乎該商行譽滿全國到處歡迎敝人領欵之餘特此登報聲明並向有欲投保火險者作一介紹焉

鳴謝商 普蘭店豐榮街 康德記藥房 主人 康義忱 啓

房產地皮（聲明）出賣
啓者今有坐落在大連市浪速町二九番地市房一處四十餘間地皮計壹百四十三坪二合一經本號東西議決廉價出賣有願買者請到協茂盛內寓本號當面接洽可也
東順盛 啓

總代理店 合資會社 大記洋行 滿商部 大連市山縣通一八（大食ビル） 電二二、四二〇八 六二〇六

宏濟大舞台
早場電影午後一時起循環映六時止（星期一）（十一月十四日）
上海公司出品首次來連偉大有聲巨片
海葬
價目 樓上二毛 樓下一毛
雪天晚場京劇停演改映電影
晚場京戲午後七時起開演十一時半止
俞美梁蓉邢曹李劉張
贊庭俠君慧越麗娟藝明威斌鐵英淑琴翠雷
七本火燒紅蓮寺

秋季大減價兩星期

由九折至七折
貨高價廉請比較
參觀隨意

奉天浪速通十番地
布路洋行印度綢緞莊
電話㈢六四七四

新世界影院
陽曆十一月十二日起映四天
電話㈢二九三六番

香與艷 愛與密 情與濃 的交流

社會之花

是狂風大浪中的一線曙光！
是月黑朦朧裡的一聲晨鐘！

震驚銀壇社會片之巨擘全部有聲京話對白

主演 白楊 龔稼農 謝獻 王俊 吳齋茵
（及全体明星助演）

社會之花

專治痢疾腹痛

腸胃加答兒最良藥
海兒補

痢疾、腹痛、腸胃病的根源、是由腸胃內壁的炎症、腫脹、潰瘍而起的腸胃加答兒症、故非有此症之根治、痢疾腹痛永遠不能痊癒。惟其是海兒補對於腸胃加答兒有徹底的効果之日漢洋綜合大成之權威劑也。

專治 食過、飲過、食傷、水傷、寢冷、冷腹、時候傷、消化不良等因此起 下痢腹痛、吐瀉、腸瓦斯、腹鳴、瀉腹、腸胃加答兒

藥價・二十錢・三十錢（旅行用袖珍型容器裝）五十錢（實益瓶裝）一圓・三圓・六圓

總發售處 東京 津村敬天堂

美與賓 價目 大盒二圓 小盒一圓 每打 大盒二十元 小盒十元

美與賓自發行以來業經[illegible]

主能 腎虧腰痛 夢遺滑精 腦力疲乏 記憶健忘 嗣續艱難 精冷精淸 腎子寒涼 年久白濁 婦女陰虛 赤白帶下 春科四季 男女咸宜

總發行所奉天城內中街 普克德藥行
各埠藥房均有經售 （2）

新流行的照像機…是現代人必需備之品
不用暗室 カテイカメラ特賣宣傳

現在的氣候…正是攝影的佳期…好時光敝號折本賤賣請速購勿錯過良機
一、不用暗室手續敏捷
一、幼稚的小學生亦能立攝影像

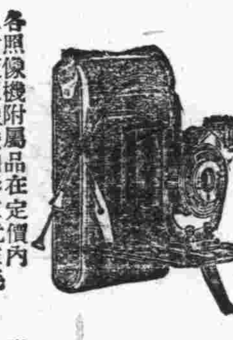

各照像機附屬品在定價內
二寸版照像機圓形三元三毛
三寸版同 方形四元八毛
三寸版照像機圓形五元八毛
四寸版同 方形八元五毛
郵費每架三角五（凡用郵票代貨金者須照價加一）
價目表函索即寄（但須付來郵票二分）

附屬品 膠板 印畫紙 現像紙 定像藥 洗像皿 像片袋 格紙 台紙 說明書

カテイカメラ本舖 吉野洋行
新京東三道街 振替奉天一八二一番 （1）

美術照像及器具

照像館 敝店樓上特設照像館、由最上手技師用高等機器及材料、專攝各種美術人像、婚等照像、書畫、建築、風景、團体、結婚等照像、如需在尊處攝影者、請以電話通知可也

寫眞機 美國柯達公司製品、德國蔡司工場、矮克發工廠等各種寫眞機、電影機、放映機、放大機、鏡箱、鏡頭等、均爲最新式實用之流行品、

寫眞材料 柯達、矮克發、依爾福、偶利德、等各種乾片、軟片、藥料、及一切附屬品、如三脚架、皮盒、底片鏡、自動露光表、察雖表、濾色片、半身鏡等、

冲洗部 貴客自攝之照像底片、敝店可以代爲顯影、印像放大、取費低廉、均由最有經驗之技師服務、保有美滿之成績、

大連市浪速町二丁目四十三番地
史惟記寫眞材料部
振替大連四六五六 電話㈢三二二二 （1）

招生

十二月一日新學期開始

▲由本校畢業後考照合格者最多
▲現有在校學生一百一十餘人
▲校中設備完善堪稱爲全滿第一
一、新式練習車十餘輛此外並有載重汽車 二、練習場寬大 三、以電影教授 四、各種實物標本達數千件 五、教室宿舍設備完善 六、修理實習工場設備完全
▲另備職業免費介紹部

△招收各科人員▽
本科 三個月畢業 五十名
受驗科 一個月畢業 十名
速成科 二週間畢業 五十名

株式會社奉天タク附屬
學則附送
改稱 滿洲自動車專門學校（舊）滿洲自動車學校
奉天商埠十一緯路五五番 電話㈢二四七九番

地址…大連市西通六十四番地
王仁眼科專門醫院
院長 王仁
常盤橋西廣場電車中間 電話㈢六七五二番

同胞患眼疾者注意

啓者敝人於三年前得眼疾目有害朦視物不清恍惚覺花亦不注意不想今春犯時紅腫刺痛十餘日即生翳子大如米粒遮滿瞳人視物不見行走難堪屢請名醫調治未見效驗因此愁悶已極不料敝友趙君關報見有鳴謝德家藥店保目全晴丸的廣告敝函購買兩盒外上紮水兩瓶服用後果見奇效現已全愈方知此藥眞有回天再造之功感念治愈之德無以爲報謹將已身像片登報鳴謝三個月略表微心再介紹男女患眼疾遠近之日均能治療請速購此藥早除痛苦而得安愈保目全晴丸每盒國幣肆元造明晴藥水每瓶國幣肆角外城購藥請寄信郵去不悞地址奉天市小北城門外白塔寺東 德家藥店 即安

外有郵費兩角 敬人 姜成全

一切皮膚病之外用常備藥
愛膚膏

奇癢難堪 夜裡不得安眠

往々引起丹毒或敗血症等危險病的皮膚病黴菌是在眞皮的深處棲息、性頗執拗、繁殖極速、呑食肌膚、無惡不臻、所以縱用祇有暫効的尋常藥劑、到底不能根絕、這有良藥「愛膚膏」勸君從速一試、必能脫離苦海

【價 藥】試用盒金票十二錢 小盒金票三十錢 中盒金票五十錢 大盒金票一圓

皮膚良藥 愛膚膏的特效

▼滲透深達力的卓越 因具有卓越的滲達力、故對於寬在皮下的菌虫、有立刻殺滅的偉効。
▼祛痒止痛使獲早痊 因爲本品把特殊的殺菌收斂消毒保覆劑、適宜配合而成的膏藥、故既能祛痒止痛治糜、又能剝去病皮如祛薄紙振刷新陳代謝作用、將皮膚病的痛苦一掃無遺。
▼愛膚膏沒有絲毫的刺戟性 凡具有刺戟性的藥物、有使患部糜爛增惡、且使皮膚抵抗力低減、而促病菌蔓延的危險、可是良藥愛膚膏、是個絕對無刺戟性的皮膚藥。

主治効能 頑癬、脚趾濕癢、陰囊癬、金錢癬、牛皮癬、疹癬、鵝掌風、濕疹、凍傷、火傷、創傷、擦傷、胝胼（生雞眼）、陰毛虱、毒蟲咬傷、靴傷、酒刺、粉刺、面皰、雀斑、汗疹、丹毒、潰瘍、陰部潰瘍、口瘡、耳瘡、頭瘡、糟鼻、子鼻瘡、痔瘡等皮膚諸症

各埠大藥房均有代售
總經理所 大連市山縣通一丁目 順和公司支店 振替大連三七六五番・電話七六〇八番

烤涮羊肉上市

敝店自創設以來對於食品細心硏究庖做精良味美適口已蒙各界所讚許今値秋涼又添賣烤涮羊肉及應時新菜各種酒席烤笋鴨等俱已齊備宴會便酌價極克己伏請惠顧諸君駕臨敝店不勝歡迎之至

地址奉天南市場十一緯路 電話㈢二一七五番
城內鐘鼓樓南 ㈣二九一八番
厚德福 中州飯店 仝啓

★介紹飯河先生著日語優良書籍

書名	定價・郵費	說明
袖珍日語辭典	定價一・六〇 郵費一・〇四	所有應用文字以及外來語等均行採入。附有「五十音索引表」。附錄＝「文法要略」「日本地名一覽」。四百餘頁。
五十音順索引 日華大辭典	定價壹・五〇 郵費壹・貳 四六判壹千餘頁	現蒙全國各省立中等學校指定・採用。包羅一切應用文字・重要單語及流行之外來語・專門科學用語等。且將有關之成語・諺詞・格言等亦並列于單語之下以供會話與作文等之參考。附有「五十音索引表」。
漢字索引 日語華譯大辭典	定價壹・壹〇 郵費一・〇八	前書的姊妹篇，漢字檢尋，日語華譯用。收集於本書中的漢字數約有四千，舊有這些單所有日語書籍都可從容閱讀。前書與本書各有附錄三篇。四六判六百餘頁。
注音排音 康德新詞典	定價一・八〇 郵費一・〇八	採收單字約一萬，常用的詞句約一萬五千。全用注音字母注音，以通俗文字釋義，袖珍形八百頁。
增補對譯 日語會話寶典	定價一・九〇 郵費一・〇六	先究明會話的基礎—即發音・基本語法等，然後使讀者不費力地學得各方面之會話的妙結構，必要的語彙異常豐富之點，實無類例。
對譯 速修日本語讀本	定價一・九〇 郵費一・〇六	第一編片假名・單語。第二編單句・單文。第三編平假名。第四編會話。第五編文章。全一册，菊判二六〇頁。
對譯 新體日語讀本	定價 卷一一・四〇 卷二一・五〇 郵費各一・〇四	依據外國語敎授法上所謂「讀本中心主義」而編纂的。發音・譯讀・會話・作文・語法等完全包括在內。

發售處 奉天市大和區義光街 電話二一一三二番 郵政轉賬奉天七〇六番
寫明新聞名・奉贈圖書總目錄
東方印書館
代售處…全滿各地書店

婀閥好萌
オバホルモン

調經新藥

女性體內若無卵巢、則不成其女性、卵巢若無卵胞荷爾萌之內分泌、則女性之特有機能仍然無由發揮是故卵巢者、乃女性體內之根本臟器、卵胞荷爾萌者、乃支配女性健康・女性美與月經之關鍵也。

婀閥好萌即爲結晶性卵胞荷爾萌之製劑、能使女性發揮特有機能、調整月經、改良血色與血行、賦活已衰退之臟器、促進新陳代謝、增進卵巢機能、保持女性健康。

【主治範圍】
月經不順、無月經、月經痛、神經衰弱、憂鬱症、心悸亢進、腰部及四肢陰寒、失眠、頭痛、逆上、耳鳴、乳汁分泌不足、不姙等。

（詳細仿單函索即寄）

本劑有片劑・粉劑及注射劑
各大藥房均有經售

株式會社 武田長兵衛商店
總行 日本大阪市東區道修町
支店 奉天市春日町十三番地

38(5)37